（第三種郵便物認可大正十一年七月二十四日）

滿洲報

發行人 王平山 編輯人 金念曾 印刷人 金蘇章

（本報價目）每月一圓四角六個月七圓八角全年十五圓報費先惠郵票不收（外國除日本概加郵稅）（廣告刊資）一行十二字起碼一日每行一圓特別地位加倍長期者另議 以上俱以現大洋爲本位但朝鮮臺灣日本及其他國即以日本金幣爲本位

大連市常盤町二十九番地 發行所 滿洲報社

電話 編輯部（長）七五一三番 四〇三四番 經理部（長）二二四六二番 二一八一四番 社長室 三七一二番

振替貯金口座（大連）

THE MAN CHOU PAO 29—31 Tokiwacho Dairen, Manchuria

昭和八年八月二十四日

黃晤有吉與中日關係
打開之氣運已到
唐有壬亦訪有吉公使長談
日使將棄靜觀行具體交涉

據上海電、黃郛與有吉會見內容極付秘密、黃郛似已提示得蔣介石諒解之中日關係打開案、有吉公使則對滿洲國問題暫不觸及、回避兩國惡化之直接交涉、然對不攪亂滿洲國治安與塘沽協定之精神、南京政府須行承認、如宋子文歸國仍繼續出排日行動、則斷乎排除、此原則的條件、黃郛亦予諒解、對努力恢復兩國正當外交關係之意見、似已一致、又有吉公使於二十一日朝受外交次長後任者之唐有壬來訪、作長時間之會談、以上結果、中日關係打開氣運已到、有吉公使遂有棄向來之靜觀主義、赴南京與汪精衛會見、行具體的交涉之模樣（二十三日東京專電）

有吉報告晤黃郛內容
日外省所表示之見解
惟熟視中國責任政治家言論
觀其事實以決定日本之方策

廿日於上海有吉公使與黃郛之會談內容、於廿二日已向外務省報告、據聞雙方會談對中日關係前途、已達極滿足之相互諒解、外務省對此會談所與之印象、於廿二日已示如左之見解

蔣汪黃三巨頭之廬山會見、對華北政局之收拾策及今後對日策意見、似已完全一致、黃郛與蔣介石同遵孫文之遺訓、以亞細亞民族共存共榮爲主眼、而努力樹立新政策、日本亦希望中國朝野對中日兩國民之立場、相互諒解提携、乃爲維持遠東和平之由、能有理解、故如引外國勢力行反日行爲、或使外國與日本起有紛爭、如中國軍閥爲自己利益、保自已地盤之抗日畫策、自中日親善以及遠東和平維持上之見地、日本自不得不徹底的反對、日本對中國政治家、無論何人、如有鑒於遠東大勢、中日之關係、願行中日提携對策時、日方不吝援助、除絕之、最近中國政治家一部已悟及此點、有實行新對日政策之氣勢、無論對之歡迎、現日本惟熟視中國責任政治家之言動、觀其事實、而決日本方策、並不失其時機云（國通二十三日東京電）

杉村氏決定渡華
會見國府要人
詳說中日提携必要

前國際聯盟事務次長杉村陽太郎氏、決定以三個月之期限、自九月上旬爲視察滿鮮及中國之旅行、氏之訪華、係以個人之資格與國民政府要人、尤其所謂歐美派之宋子文等會見、當詳說國際的情勢及中日提携之必要云（國通二十三日東京電）

馮玉祥抵泰山
在濟南曾與韓暢遊名勝
與小販談天遇村婦告狀

濟南訊、十七日下午三時、馮玉祥專車赴泰安、韓復渠及鄒繼成等均到站歡送、四時五十分抵泰安、下車後、即登山、下榻五賢祠、又訊、馮玉祥韓復渠於十六日晨五時乘汽車赴城頭馬路、由西城上、至鐵公祠下城、即換船遊大明湖、鐵公祠、匯泉祠、張公祠、北極廟、馮對鐵鉉楊成祖、張曜治黃河、均以身殉、深表贊佩、出張公祠、再乘汽車、沿城頭至東門下城、赴北辛店鄭家聲墓致祭、至菜園莊、共進早餐、食鄉間所賣包子、麵捲、鹹菜、馮韓與肩挑小販暢談、詳詢生活狀況、馮吃大蒜數枚、自給價二角、韓代付飯費、適一鄉婦告狀、謂一人毀其田禾、韓即記其姓名、令區長查辦、九時抵鄭墓、馮韓獻花圈、行三鞠躬禮、由鄭繼成答謝、馮向鄉人云、余識鄭在光緒三十一年、鄭忠孝兼全、有氣節、誠一等人物、不料被張宗昌誆來打死、然鄭繼成卒能報父仇、除大害、中外人士無不欽佩、鄭家出這種英雄、算是「露臉」、祭畢登車、沿黃河大堤、仍返省府休息

將於特別小委員
更行具體討議
廿三日之北鐵私的會商
俄方未提示新對案

北鐵交涉私的會談於二十三日午前十一時在外務次官邸開催、滿洲國側大橋杉原森各氏、蘇聯側柯之落夫斯基庫玆內與蘇埃列芝尼格夫各氏出席、蘇聯側對滿洲國提示二角五分之比率未示新對案、似將於特別小委員會更行具體的討議云（國通二十三日東京電）

蘇聯不法事件
均係官憲計畫的行動

情報處發表蘇聯方面之暴行事件、例如上次之銅山號事件、國境河川上危害我方船泊事件及吉林省東部國境方面種種不法行爲等項、滿洲國政府對此已向蘇聯方面提出嚴重抗議、但中央屢接報告、蘇聯在黑龍江黑河上流各地、此種暴行事件、續不絕、共達數十件之多、茲將最近所產生之重要案件、略舉於左

一、大同二年一月九日對岸哥洛薩克村官憲國力標夫一萬等率數十名襲擊呼瑪縣內八十里灣子周占儒周廣義二農戶、在被害者地內所擊斃之人六名、搶去食糧現款農具等物約四十萬元、並燒毀所有房屋十五所、據聞掠殺帮中有『那洽利尼克』及『卡雷浦霍爾』名在內

一、大同二年四月三日有隊號兵數約不明之蘇聯兵來襲鷗浦縣依西肯卡（此卡去年廢止由隣近村屯派入守望）放火燒其房屋、將看卡人曲溪本擊斃、並燒其屍

一、大同二年五月蘇聯民四五名襲擊漠河縣巴爾嘎力卡（因此卡廢止官兵移駐縣城看卡）乘看卡人未在、將卡倫房舍十一所及舊衣鋪蓋等屋內物資全部燒毀

一、大同二年七月二日蘇聯人民二名越境來至呼瑪縣七號地方、槍殺農民張廷舉及孫某二名、並斬殺白系俄人二名

一、大同二年七月十四日阿爾多夫殿屯之赤衛軍夜襲漠河縣巴爾嘎力卡附近、殺害距卡倫三四里上地營子農民王德柱全家四口、並放火卡倫燒毀、殺守卡人二名

一、大同二年七月十五日赤衛軍襲鷗浦縣西北二公里之卡倫屯所而焚毀之

一、大同二年七月二十八日黑河對岸蘇聯人民四名越江於呼嗎縣境獨立溝上陸殺害人民掠奪而歸

一、大同二年八月二日所屬不明之蘇聯官憲數名襲呼瑪縣內奇拉卡附近之民衆、擄殺人民四名

蘇聯方面之不法暴行約分左列數端、甲掠奪、乙暴行、丙焚燒、丁殺戮、除以上數端之外、尚有左例之事項、戊列車之無通告入境、己侵害各種之主權、以前之各種情形、據一般人判斷、完全爲官憲官兵之計劃的行爲、在此情態之下、蘇聯國境方面之滿洲國住民、萬難安居樂業、中央政府以上次對於不法事件之抗議未採納切之對策、致復有同樣事件發生、此次決向蘇聯方面再行提出嚴重之抗議、以促其切實反省、同時在國境方面進行嚴密調查、並從事慎重考慮、以期萬全云云

以財長之資格
宋正式訪日
由使館通告日政府

據上海電、國民政府爲使宋子文訪日與宋計議、宋察政府部內及財界一般之空氣、已允諾訪問東京政府、即將向日公使館正式通告日本政府、使宋以財政部長行公式之訪問、宋之訪日、對日本之對華債權必行事務上之商議、其訪日之影響、一般頗爲注目云（二十三日東京電）

宋上陸否尚疑問
日外務省意見
宋若求見自不拒絕

宋子文應政府之電命、已決定以財政部長資格公式訪問日本政府（二十三日上海電）

宋子文預定於二十五日抵橫濱、但是否聽從國民政府一部之勸告上陸、與日朝野交換意見、不無疑問、日外務當局以日方無求與宋會見之必要、但宋若以國府國務大員求見、自不能拒絕、而應其會見、又先日來東京之張公權歷訪日本朝野、似探聽對宋來日之輿論如何云（二十三日東京電）

張公權與宋頻通電
似勸過日登陸
日對借欵態度冷淡

張公權在東京僅滯一兩日、即赴關西方面、日下在該地與宋子文往返寄電、似勸宋上陸之模樣、張公權渡日之使命、傳有與日本民間銀行連絡計畫對華借欵之說、然日政府當局及財界對借欵問題、皆取極冷淡之態度云（國通東京電）

菱刈全權大使
捧呈信任狀
定於二十五日午前

菱刈全權大使之捧呈信任狀、已決定於廿五日午前舉行、當日菱刈新大使偕同谷大使館參事官、吉澤一等書記官、林出二等書記官、鶴見秘書官、齊至執政府公見室、由鄭國務總理謝外交總長侍立之下、向執政捧呈信任狀、禮畢即行歸邸云

菱刈軍司令官
登廳訓話後會見記者團

菱刈軍司令官於二十三日午前九時在官邸聽受西坂本廣瀨畑宇佐美平田各兵團長及井上獨立守備隊司令官、田代憲兵隊司令官、牧野航空隊司令官等之詳細軍情報告、又於午後一時往軍司令部、爲初次之登廳、集合在京部隊全部於司令部中庭訓話、二時過又於司令部內弘報室會見在京記者團云

北鐵與烏鐵
又開始
轉載作業

七日之北鐵東部線與烏鐵之遮斷聯絡問題、其後由滿蘇兩方折衝、蘇方漸有反省、乃於十八日又開始轉載作業云

翺翔於哈市
作空中視察
爲建設之標準

哈爾濱訊、大哈爾濱市之建設、早已着々進行、其中頗感困難者、爲地區之劃分、蓋哈爾濱爲滿洲國唯一大都市、各種建設、務期盡美盡善、故由滿鐵調查課、中央土木課、及市工務局各專門技師之擬議、於昨日（二十日）作空中之調查、即搭乘飛機數架、翺翔哈市空中、詳細視察、劃區分段、以爲今後建設之標準、惟二十日因氣候不良、未能舉行、茲改於二十二日實行哈市空中視察云

滿方已着手檢查
管理局之會計
業由崔科長等六人進行

北鐵理事會滿洲國側本諸正當主權之發動、決意行使實力、自廿二日午前九時半着手檢查管理局之會計、崔科長以下六名進行左列各項檢查

一、檢查本年一月至六月管理局帳簿之一切

二、檢查與北鐵有交易之中央中國朝鮮及其他各銀行之帳簿

其最爲疑問者、爲集裝費及對裝主之不當借出、今回將斷與以脅威、使北鐵問題急行進展

美人之示惠
救戰地災民

豐潤遵化最近有二美國人調查河北戰鬪人民所受之損害及死傷數、並對各地被害者與以食糧、努力討人民之好意

舊東北軍
拒絕改編
作迎張準備

因有南京政府促張學良歸國就任西北軍事委員會委員長、華北航空司令之報、舊東北軍將領乃拒絕政府之改編、東北軍密秘團結、開始迎張之準備行動（二十三日北平電）

西原借欵
擔保問題
已經解決

關於滿洲國之西原借欵擔保確保問題、銀行團曾與大藏當局協議、徵求滿洲國側之意向、銀行團已認滿洲國將擔保物件歸新設諸會社、現物出資、滿洲國側用其分配之一部償還舊借欵、擔保確保問題、以圖債權債務兩者之利益云

閩西共軍猖獗
十九路軍諱敗消息不詳

據可靠消息、江西共產軍已侵入福建西部之龍岩連城一帶、勢極猖獗、相傳十九路軍亦敗戰、廈門有避難民二三千之多、十九路軍取締流言、檢查新聞、禁止揭載敗報、故前線消息多不詳、知中華蘇維埃共和國政治部副主席項英等集中主力、企圖占領各主要都市云（國通廿三日東京電）

討論滿洲問題
太平洋會議中日代表

太平洋會議二十二日之圓桌會議、已提出滿洲問題、由中日兩國代表進行討論、日本代表謂希望滿洲國中立、爲中日及蘇聯間之緩衝地帶、日本並無吞併滿洲國之意圖、中國代表則謂滿洲問題如不解決、中國之政治難望保全、於太平洋會議中日兩國代表擬相互對兩國間之困難、努力發現何等之解決、然意見尚未一致云（二十三日盤府電）

駐津俄領館
九月開始事務

駐津蘇聯總領事館、將自九月一日開始事務、但目下商務官伊毛儂洛夫氏在津英租界西湖飯店與高務會交涉購售石油契約中、又於塘沽上流之新河準備設立油罐、蘇聯石油之進華北、與英美石油會社有甚大之影響、其成行頗堪注目云（二十三日天津電）

龐炳勛全力協助
宋哲元即返察
察軍事整理期以一月
軍費決定後即可入手

大津訊、察哈爾善後問題、當局已商有辦法、宋哲元已由津返平、在平無多躭擱、即行返察、昨據宋左右談、宋因中央堅挽、擬先返察整理軍政、預計在一月內、一切可辦理竣事、屆時決計擺脫、以讓龐炳勛、又何宋等商定之整理察省軍政計劃、大致如外間所傳、昨據關係方面消息、關於整理察軍、平軍分會已經承認之張人傑、李忠義、劉振東、檀自新四部、由軍分會派員、協同宋哲元氏、重新點驗、加以改編、並決定以師爲最高編制、其餘則令宋哲元氏全權相機處理、關於察軍將領之安置、孫良誠、張允榮兩氏、曾由何應欽電邀來平、孫氏在察局未解決前、即有意脫離察省、刻俟宋哲元返察後、將由宋予以相當安全保障、驗離察赴津、張允榮則尚無離察意、平中決定以吉鴻昌、方振武兩氏、同在離開軍隊之條件下、予以相當名義、惟關於察省軍費、平軍分會例會決定、包括收編之馮部各軍在內、每月預定十五萬元、編遣雜軍用費、另撥專欵、已經秦德純氏與宋哲元氏用長途電話商洽後、宋氏以每月十五萬僅敷維持兩師軍隊之用、相差過鉅、決即來平向何應欽委員長商洽、請予酌增、因察省財政艱窘、每月全省收入、包括張多關稅收、綜計不足三十萬、僅敷政費之用、絕無法籌措軍費、軍費不敷、察事決無辦法、因是宋氏將俟軍費問題決定後、始能入手整理察局、關於省政方面、省府改組、省委七人、均已內定、內有察省蒙旗王公一人參加、人選正向蒙旗方面徵求同意中、省府各廳廳長人選、聞已決定、計民政秦德純、財政過之瀚、建設張維藩、教育廳長原任高惜冰、已堅決不復任、故另定呂復繼任、宋哲元返察後、即可由中央明令發表、又宋哲元前請中央任命龐炳勛主察、已先後經蔣汪電平慰留、請宋仍繼續負責、茲誌蔣氏來電如次、

電一（銜略）勛鑒、真未電悉、察政接收順利、自應維持原議、以明軒兄（宋哲元）回任主察爲宜、前時明軒兄舉更陳（龐炳勛）繼任、可無庸議、已復電切實慰留矣、中正文（十二日）

電二（銜略）勛鑒、文已電悉、此次明軒處理察事、獨具苦心、擘畫周詳、實堪佩慰、察局初定、善後萬端、全賴明軒兄繼續努力、察局總以不更易爲宜、昨電亦已奉達、明軒兄仁愛在察、想一時亦不忍恝然而去也、中正翰（十五日）

又訊、第四十軍軍長龐炳勛氏、昨對記者談稱、本軍前次奉命入察、係秉承何部長意旨、處理一切、現在馮先生既已離開張垣、宋主席奉命回察、從此軍事政治、負責有人、關於善後處置、均有適當辦法、至宋主席致中央議讓主席一節、社會不察、以爲必有其他背景者、其實不然、本軍向以國家爲前提、個人權位從未計及、況吾兩軍多年患難、生死至交、此際論公論私、義應全力協助、俾察局早日底定、近年軍人對國家觀念薄弱、一切行動、輒以個人權利爲前提、間有微勞、奢望隨生、本軍認爲恥辱、況宋主席以往歷史、光明磊落、人望所歸、此番回察主政、不惟目前糾紛可以解決、即未來邊防必能鞏固、爲整個國防與華北大局計、本軍均有盡力協助之必要、至前謠傳本軍逃走某團某營、敢云一兵一夫亦未潛逃、現不必辯、日後可自明也

新興都市之
電氣事業

於北滿主要地施設電氣事業、以滿電爲中心、正在進行中之海拉爾、齊齊哈爾、克山、北安鎮、佳木斯、愛河等之新興都市之施設工事、亦將漸至完成、既已完成者、爲克山、延吉、敦化、爲日滿合辦會社、資本金七萬元

共匪攻陷連城後
粵陳增兵援閩
高級將領會議決定計畫
飛機隊亦被派參加

香港訊、何鍵十四返省、報告赴閩與蔣（光鼐）蔡（廷楷）商聯絡剿共結果、粵決續派張瑞貴一師入閩、協同黃任寰師、擔任肅清上杭永定武平一帶共匪

又廣州訊、賀匪陷來鳳後、復擬乘勢亂川、徐源泉軍正與匪部在沙道溝一帶激戰

又廣州通訊、長汀共匪彭德懷部、此次以萬餘之衆、進攻連城、欲圖突出龍岩、進擾漳廈、搜括糧食、以濟匪區災荒、本月四日午、在連城曾一度被十九路軍七十八師區壽年部擊潰、距至夜深、彭匪復得林彪張向懷兩部匪軍之助、以一萬八九千之衆、分三面再向連城進攻、區師據城奮勇抵禦、激戰至翌晨、共匪向城外縱火猛撲、區以匪軍勢盛、衆寡懸殊、且三面受敵、爲戰略關係、迫得縮短防線、下令放棄連城、率部向龍岩退却、是日下午、共匪遂陷連城、區師退抵龍岩後、即與六十師沈光漢、補充師譚啓秀兩部、佈防於龍岩大小池一帶、十九路軍總指揮蔡廷楷聞訊、以前方軍事緊急、即於六日由漳州遄赴龍岩督師、抵龍岩後、即召集各界代表、告以連城失陷原因、謂此區區小事、請安定人心、隨於七日在龍岩縣政府召集各師旅長開剿匪緊急會議、到會者有區壽年、沈光漢、譚啓秀、張炎、暨旅長師部參謀長等十餘人、即席決定辦法、在龍岩設十九路總部行營、蔡自兼主任、所有職員、均由漳州總部調充、同時設立運輸站、野戰病院、關於進兵計劃、分爲兩路、張炎區壽年擔任一路、區爲臨時指揮官、譚啓秀沈光漢擔任一路、沈爲臨時指揮官、一俟各部隊到達龍岩後、即下令進攻、收復連城後、長驅直攻長汀、一面飭部在龍岩至適中一帶、趕築防禦工事、以策萬全、一面電南路剿匪總部、迅派部隊前往閩剿、並派飛機援助、陳濟棠接電後、亦即召集在省高級將領開軍事會議、討論援閩西軍事計畫、決定（一）電駐武平之第一獨立師黃任寰部、與駐杭永定之四十九師張炎部切實聯絡、準備動員向坎市適中前進、策應龍岩（二）令駐潮屬之第二獨立師張瑞貴部、準備動員、候令開赴蕉嶺大埔、以保粵閩邊之安全（三）潮屬防地、由第五師張達部推進接防、（四）令空軍司令黃光銳、派飛機出發前方、第一二兩縱隊、各撥兩中隊飛機、歸其指揮（五）令第二縱隊代司令黃任寰、第七師長黃延楨、第八師長黃質文、迅速揮部向鈞門嶺方面推進、所有三師部隊、統由黃任寰指揮策劃一切、以收速效、而牽制匪共援閩、黃光銳奉令後、已決定、除第一中隊譚壽、第六中隊馬廷槐留守廣州外、將第二中隊丁紀徐、第三總隊陶佐德、撥歸第一縱隊司令余漢謀指揮、查第三中隊陶佐德、已於日前由韶關出發南雄、十二中隊丁紀徐、已準備一切、定於五日內由廣州出發、以第四中隊謝莽、第五中隊吳建文、撥歸第二縱隊代司令黃任寰指揮、除第五中隊吳建文早已出發梅縣外、第四中隊謝莽、定于本月十二日以前出發梅縣、協同第五中隊隨時飛赴閩西偵察匪踪、並掩護十九路軍進攻連城長汀、至第二總隊第七師黃延楨、第八師黃質文兩部、自收復鄷邸後、已開至鈞門嶺附近屯駐、經積極部署軍事、成一包圍形勢、總攻令一下、即可分別開動向鈞門嶺匪區猛進、其前頭部隊、距鈞門嶺祇四十里鵝塘博崗等處、現候黃仁寰部進抵某地、當開始攻擊、爲期不出四日、惟駐鈞門嶺方面之共匪、數達六千餘、均

中華民國人
學位之授與
又一醫學博士

學位授與許可於二十三日由文部省發表、其中並有中華民國人一名

授與學位 醫學博士

論文皮膚放線菌症知見補遺

中華民國 黃丙丁

（國通二十三日東京電）

今日本報三大張

廣告

第六期帶彩入場券之抽籤日原定八月二十六日茲改爲八月三十一日此佈

八月廿四日

大連市催 滿洲大博覽會

奉天 培英 英專職業 學校招男女生

八月二十六開學 簡章函索附郵一分

校址小西關郎磨房胡同

奉天美術專門學校招生

本校於八月十五日正式開學續招西洋畫系藝術師範體育音樂系各級新生十五名隨到隨考並特設女子體育音樂系 一級招新生三十名定八月二十五日考試外城學生隨到隨考有教育機關函送者免試詳章索寄

校址瀋陽小河沿

老世昌洋行火險部啓事

◎注意◎ 逕啓者敝行承辦火險事業歷有年所深蒙各界人士之鼎力贊助方有今日火險事業之發展誠敝行之信用所在以致賠欵迅速之所致也茲因敝行內部改組新舊員司調換恐外間不明眞像以致訛傳失實望各保戶照前惠顧常營業誠勿聽謠言特此聲明以昭鄭重

敝行經理大美五洲保險公司

行址日站富士町二番 滿日電話 四六九五 三九八九

訃聞

不孝男鑑修等罪孽弗自殞滅禍延顯妣丁母于太夫人痛於大同二年七月二十五日即夏曆六月初四日酉時壽終省寓內寢距生於清咸豐四年六月二十八日未時享壽八十歲 不孝鑑修等聞疾旋省侍奉在側親視含殮即日遵禮成服奉嚴命發引暫厝株林寺另擇吉期扶柩旋里新塋安葬叨在 戚世友寅 誼哀此登報訃聞

哀子 鑑修 繼中 泣血稽顙

謹擇於國夏曆

七月廿七日 六月初六日 接三唪經
七月卅一日 六月初十日 首七家奠唪經
八月十四日 六月廿四日 三七家奠唪經
八月廿八日 七月初八日 五七家奠唪經
八月廿九日 七月初九日 開弔唪經
八月三十日 七月初十日 發引
十一月初九日 九月廿二日 安葬

恕不另訃

喪居奉天省城大南關榛子董胡同本寓

新京北門外 龍驤汽車行 滿日電話 二六三一番 二一一號

齋藤首相訪鈴木總裁 共會商國策協定
鈴木氏預定廿六日答訪首相 此先山口鈴木兩氏有所協議

齋藤首相於廿三日訪問鈴木總裁作第一回會見對此鈴木總裁以答禮之形式於廿六日赴四谷私邸訪齋藤首相而預定行第二回會見(國通廿三日東京電)

廿三日午前九時齋藤首相訪問鈴木總裁乃爲協定國策而行會見此先山口政友幹事長於八時三十分訪問鈴木總裁而有協議矣(國通廿三日東京電)

日外務省公布 對法通告文
恐害日法親善關係 要請加以深甚考慮

關於法政府之先占南中國海六小島十九日澤田代理大使赴法外務部提交本政府之回答通告日外務省於廿二日發表帝國政府通告文大要矣

一、法國政府通告領有之諸島嶼雖認爲從來無主島嶼然日本已屢行踏查於大正七年以來拉沙島燐礦會社曾從事該島之燐礦採取資源開發乃一旦中止待景氣恢復政府由最初承認經營予以援助矣其權限及利益於他國亦有須行尊重之義務非法國單以建航海標識而得此之者

一、不特如斯法政府之先占國際法上實行的占有認爲不能完了

一、據此法國政府未考慮該係而未確知日本政府之意向乃通告本件島嶼之領有之舉者不能不抱遺憾而認爲不妥當

一、然本問題刺激日本輿論遂有對日法親善關係惹起不快事態之虞故要請法國政府對本問題加以深甚且友好的考慮(國通廿三日東京電)

徐源泉下會總剿 重創鄂西賀匪
克復鄔陽關鄂東匪已潰退

漢口通訊、鄂西賀龍殘匪、自徐源泉下令總剿後、大小十餘戰、勢漸不支、鶴峰五峰、相繼爲徐軍收復、徐氏進剿計劃、原分三期、第一期爲進攻鶴峰、以取得地利、第二期、爲進攻鄔陽關、以直搗匪巢、第三期爲肅清散匪、以盡殲餘孽、鶴峰既經佔領、第一期任務、已告完成、徐乃下第二次總攻擊令、石灰窯、紅土溪、洗馬坪、觀音坪、各險要、又爲張剛、蔣作均、徐繼武、潘善齋各部、分別攻下、洗馬坪一役、戰事尤烈、僞第七師幾完全覆沒、各軍乘勝向賀匪老巢鄔陽關團剿、賀匪因主力損失大半、異常焦急、乃遷怒僞七師長葉光吉作戰不力、加以槍斃、改派盧東升繼任師長、盧又以洗馬坪之敗被誅、匪心益渙散、守鄔陽關者、惟有賀匪本人、及僞軍長夏與其心腹警衛團、餘皆分竄他處、因該關險峻、故尙能堅守、徐源泉以該處爲賀匪主要巢穴、嚴令各軍限三日內克復、上月二十七日、張蔣徐潘各部、及聯合向該關猛攻、與關內賀匪、血戰兩日兩夜、二十九日、徐繼武旅、奮勇先登、匪之堅固工事、盡燬於砲火之下、賀匪知不能再守、遂偕夏同西北突圍、退至蛟鶯坪、徐張各旅、星夜擊出、據一日電告、已將蛟鶯坪包圍矣、賀匪原踞地區、均爲著名險要、面積亦佔鄂西五分之二、蛟鶯坪一地、地圖未載、當無鄔陽關之險、以情勢觀之、殆將再度突圍、竄入川湘邊境、否則孤軍被困、難免聚殲也、按賀匪屢次盤踞鄂西、其故有二(一)利用地形熟悉、易於抗禦官兵(二)利用民智閉塞、易於號召群衆、此次失敗、亦有二因(一)經長期之封鎖、物質極感缺乏、械彈亦無處補充(二)待下嚴酷、衆心離散、下級幹部、多不聽賀匪指揮、被脅愚民、更思及時自拔、一戰瓦解、非偶然也、鄂東殘匪、連日經梁冠英、孫連仲、彭振山、上官雲相、郝夢齡各部、分途進剿、僞二十五軍受創最鉅、僞二十四、二十八、兩軍、亦同時在豫皖邊境、被國軍擊潰、所存實力若干、尙無詳實報告、而流竄鄂東者、不過四千人、劉鎭華除劃分區域指定各軍分別圍剿外、近又委任顧瑩、易本應、鄭漸達、分任邊區第一、二、三、三路游擊司令、擔任游擊、劉氏刻并籌顧政治之推行、潢川會議、即爲籌劃匪區善後而召集、該會上月二十八日開幕、卅日閉幕、鄂保安處長范熙績、四區行政專員程汝懷、黃陂縣長華文選、禮山縣長蔣章驤等、均於本月一日返漢、據范氏談稱、會議結果、關於匪區善後、已決定三大方針(一)救濟難民、設所收容、施以急賑、(二)感化俘匪、使其悔過化莠爲良(三)武裝移民、實行分田、第三項尤關重要、蓋匪所以號召民衆、厥爲土地分配問題、茲爲對症下藥、特擬定土地分配辦法、大致就當地農民中、業已武裝之義勇隊、保安隊、壯丁隊、編組「興復農村保衛隊」以一百人爲一隊、五百人爲一大隊、受邊區總司令指揮、其工作步驟、一、協助軍隊清匪、二、收穫匪區糧食、三建築碉樓等案、充實自衛力量、再根據土地分配辦法、計口授田、實行屯墾、以期標本兼治云云、范氏到漢後、當日出席省府會議、並提出匪區教育問題、報告出席潢川會議經過、省府決議、由教育廳草擬改革匪區教育計劃、定於二日召集鄂東各縣會議、商討善後匪區、改革教育及統一政令諸事、除兼黃安縣長張汝懷、黃陂縣長華文選、禮山縣長蔣章五在省外、並電召黃岡縣長朱峙山、麻城縣長鄭重、來省參加、省府主席張群、民政廳長孟廣澎、保安處長范熙績、屆時亦出席訓示、會議期間、預定一日、如有必要、或酌量延長

白魯寗厭倦政治生涯 將歸隱寺院

柏林訊、據最近之報告、德國前任總理白魯寗氏不久即將入寺院隱居不出、而繼續其科學之研究云、白魯寗現尙任國會議員之職、但恐不久亦即將一并辭去、按白魯寗現年四十八歲、曾研究歷史哲學及政治學、歐戰之前曾得經濟學博士學位、自一九一四年至一九一八年彼在西方前線任軍役、蓋爲一機關槍隊隊長是也、彼在馬恩河一役曾受傷、傷愈後即從事於勞工之救濟事業、一九二四年被選爲國會議員、一九三〇年興登堡總統任彼爲總揆、是爲白魯寗氏一生事業之最高峰、去歲白氏爲其政敵現任總理希特勒氏所推翻、但希氏對於白氏之清廉及任事之精神、亦一致推崇、再則德國報紙素以總理和尙之稱加諸白魯寗、今果見諸事實、亦屬一佳話也

令陝豫冀魯蘇皖 聯合防汛黃河
寧府行政院會議議決 由防江會欵移撥辦理

南京訊、行政院刪(十五日)開第一二〇次會議、汪兆銘主席、決議案如次、一、黃河防汛案、甲、着陝豫冀魯蘇皖各省府聯合防堵、並籌賑濟、乙、呈請國府飭黃河導淮兩委員會會同各該省府切實辦理、丙、由財部在前經決定撥交揚子江防汛委會欵內、將未付之欵先行酌量移撥、二、內部司法行政部會呈請由兩部會同召集指紋專員會議、並定十一月東(一日)在京舉行、擬具會議規程、請鑒核案、決議通過、三、外部羅部長呈請任命黃正爲駐棉蘭領事、汪清淪爲駐霍斯敦副領事、王恭行爲駐芝加哥總領事館副領事案、決議通過云

南阿菲利加聯邦 實施傾銷稅
於十八日發表即日實行

據芳垣愷布達溫代理領事於廿二日着日外務省公電南阿聯邦政府於十八日以官報發表即日實施如左之濕允傾銷稅(一圓爲二三、三五辨士)一、男子用帽子二、玻璃及土器三、瓶及壺(除麥酒及醫療用者)四、染料及油(繪具除外)五、燐寸(國通廿三日東京電)

黃河決口水勢洶湧 泛濫災被五省
奪故道赴蘇徐州將陸沉 考城全被淹魯西成澤國

南京訊、導淮委員會以黃河堤壩漫水、無論由故道來蘇、或由皖入淮、均足以影響下游人民生命財產、近特派專員馳往察勘具報、同時並呈請國府轉飭黃河水利委員會專派員主持、該會已派委員許正武、定篠(十七日)起程往云、鐵部派技正商啓佑視察平漢路黃河鐵橋、並飭該路負責防護、以免危險、又派技士李文驥赴閩協同測量濬龍路云

鄭州訊、劉峙接考城縣長報告、該縣城內水深五尺、縣府遷何莊辦公、監獄內進水尤深、監犯派警押至城上、逃脫與淹死者四十餘人、縣府案卷被水淹沒淨盡云

徐州訊、碭山銑(十六日)電、黃河決口、水勢凶湧、水頭高約丈餘、由魯西向蘇境撲來、已奪入黃河故道、水頭高約五尺、銑(十六日)晨已漲進距碭城十數里、挾沙泥木柴人畜磚礫等物而來、形勢凶湧、碭人惶懼、由縣長任乃賡率民夫萬人星夜搶險護堤、故道水勢、現距豐縣四十里、該縣長楊良亦率民夫二萬人搶護故堤、蘇北形勢突告危急、徐州警備司令官萬耀煌據報急派七師兵力一團八八師兩營於銑(十六日)午赴徐北故堤趕築險要缺口、行政專員余念慈午後親赴城北故堤察勘、即督兵工民夫一致搶修河堤、同時令城鄉住戶各出民夫先儘環徐黃河堤搶修、以顧危急云

鎭江訊、蘇省府頃據運河局電告運河最近水位(一)清江閘四檔存水二七三尺五比較民二十時最高洪水位低七尺五寸(二)高郵玉馬閘四檔存水六尺九寸比較民二十時最高洪水位低一丈二尺七寸(三)江都三溝閘四閘存水一丈零九寸、比較民二十時最高洪水位低一丈五尺六寸、蚌埠水標尺水位十二公尺七零、瀦灣水標尺水位二十六公尺六七、又電、蘇省府頃據豐縣楊縣長電稱、黃河水已到碭山大寨、除由鐵部督工三萬名搶堵舊黃河堤缺口、碭屬周寨並分電專署及沛碭兩縣外、乞電飭沛縣以全力協堵高寨、碭山以全力堵禦周寨、等情、已飛飭沛碭兩縣縣長、速負責以全力堵泛並飭隨時電報、旋又據碭山縣長來電云、豫水抵碭黃河故道、距城二十里、水深七尺、如不繼漲、不致禦逆水、據豐縣稱、尙未達到、已遵飭嚴防、並親往督工察看云云(未完)

救國捐有被吞之嫌 滬上開會清查
電請中央令法院偵查 公告五團體造送賬略

滬訊、本市各界清查救國捐集款委員會、於十四日下午二時、在市商會會議室、舉行第二次調查委員會議、及第四次常務委員會議、議決發表告全國同胞書、並代電中央令法院、對經手救國捐款各團體、加以偵查檢舉、暨公告地方協會等五團體、限期造送賬略等要案多項、又該會業經呈奉市黨部執字九四七號批示核准立案、茲誌詳情如下

△調查會議● 出席者總工會、大學聯、中教聯、中學聯、市農會、等五團體代表、主席龍沛雲、首由各方報告初期調查工作情形、將報告紀錄彙送常委會、繼即討論、一爲精密調查起見、遴選調查專員八人、提請常委會通過、二、定星期五下午一時、召集調查專員談話會、並討論第二次調查方針、議畢散會

△常委會議● 出席者會計師公會、市教育會、大學聯、總工會、中教聯等代表、主席劉修如、甲報告事項、一審核專門委員會報告成立經過及工作情形、二調查委員會報告成立經過及工作情形、三、市黨部批准備案、四浦東同鄉會來函報告收支賬目情形、乙討論事項、一本會已奉市黨部准立案、應否再向社會局備案案、議決、備文呈請備案、二聘任袁鴻鈞、戴鳴鑾、爲秘書、何泰、李子和爲文書幹事案、議決通過、三請核准本會預算案、議決通過、四登報公告地方協會、東北義勇軍後援會、遼吉黑義勇軍後援會、東北難民救濟會、東北難民救濟協會、等五經收捐款團體、於八月二十三日以前、將所有經收捐款賬目單據、彙送本會、以便清查案、議決通過、五發表告全國同胞書、及電請中央黨部國民政府行政院轉令上海地方法院第一第二特區法院、對於經手救國捐款團體加以偵查檢舉案、議決、通過由秘書處起草、即日發出、六本會各科會對外文件應由常務委員會蓋章發表、以昭鄭重案、議決通過、七起草各專門委員會辦事細則案、議決交秘書處起草、議畢散會

△代電中央● 中央黨部國民政府行政院司法院監察院鈞鑒、自九一八瀋陽變作、昊天不弔、禍我華夏、東北民衆略其志彌堅、義軍堪嘉、海內外民衆、乃秉群策群力、踴躍輸將之義、乃不捐款援助義軍之擧、不意值茲四省已失、盟訂城下之時、竟有人焉、予公衆以侵吞盜取捐款之嫌、其關于社會信用、政治隆替、民族前途者甚鉅、竊查海內外各埠援助東北義軍者、總數當不下二三千萬之巨、近據東北義軍主要部隊馬占山氏所公佈之賬目、則前後僅收到一百七十餘萬、且據另一消息、當時僅廣州一埠匯交馬氏者、已達一百四十萬元以上、餘如李杜將軍表示渠所收到之款、僅爲七萬三千百七餘元、綜上觀之、其與捐款總額相差何止什九、夫義軍喋血國門、固爲當時國家一線命脈所繫、今又侵吞盜取捐款者、又何異乎斷送國家之罪人、屬會等均爲合法民衆團體、則對于捐自民衆之款項、當有清查之責、是以共同組織聯合委員會、從事於清查事宜、雖然民衆團體之清查、僅足以表示社會之義、而社會之制裁、猶未發揮國家網紀國法之權威也、且爲以同屬民衆團體、故其權能殊鮮、收效亦自有限、補救之道、唯有於自行社會制裁外、同時賴仰國家、發揮其絕對的權威、行司法的澈查也、嗚呼、世變方殷、國難未已、充實國力、自衛圖存、其有賴於群策群力踴躍輸將者正多、若併此輸將赴義之一線生命而斷喪之、則摧毀社會之共信、亦即自毀民族之生存、此而不查、查而不澈、則此因私忘公之民族、尙能生存於茲世耶、爲此呼籲鈞府(部院)本國家訴追之義、飭令司法行政部、轉令上海特區法院檢察處、迅予澈查、查而無弊、則急公好義潔身自愛者、固將益顯其皎潔、查而有弊、則假公濟私貪婪不法之徒、務必置諸法網、毋任兎脫、庶幾可儆頑邪、而昭來茲、國家威信、民族前途、實利賴之、迫切陳情、伏維鑒察

朱慶瀾電請國府 清查捐欵事宜
派大員澈底審核公佈結果

滬訊、上海東北難民救濟會、東北義勇軍後援會等團體、近以各報記載所經收捐欵、誤會甚多、爲明白眞相起見、擬日內電請政府特派大員澈查賬目、朱慶瀾將軍以該會等所收捐欵、經伊手轉發者頗多、特先電呈南京國民政府行政院、署云、慶瀾受民衆之委託、在政府監督與扶助之下、追隨諸同志、辦理東北救濟事宜、先有東北難民救濟協會之設立、後以上海各團體所收捐欵、亦有交由慶瀾轉發者、客歲八月、到平推進工作事務、凡所經過、皆在諸公洞鑒之中、名該團體、對於收支欵項、均有執行、有審核、有保管、組織不盡相同、而謹嚴則一、其公佈方法、有登上海各報者、亦有印分報告册於一般捐戶者、自信辦理此事始終謹愼、最近上海數家報紙、忽然肆意攻擊、調言滿幅、慶瀾問心、雖信無他、但市虎喧傳、杯蛇影射、若不乘機剖斷、從此黑白不分、是非不明、影響於慶瀾箇人名譽者小、影響於救國事業前途者大、除由慶瀾參加工作及捐欵各公團、將捐欵收支登報公布外、爲特電請特派公正大員、澈底審核、公佈結果、以昭大信、鵠候電示云云

色網情關　第三十八回
比拳法兔家逢窄路　點脊骨隻指運神功　(一)

話說方夢蘭一路到得鹿頭山來、訪問得棲雲廟的所在、果見山拗間露出一帶的紅墻、那廟額上橫寫着棲雲道觀四個大字、字體剝蝕、尙可辨認出來、一步跨進了廟門、直走到一座禪房以內、不但不見得一個和尙道士、簡直連人影子也沒有看見、方夢蘭看那座禪房、陳設得也很精緻、那床上的被帳、花一團錦一簇、鋪張得齊齊整整、四壁都畫着散花仙女、一張紅漆棹子上、焚着一爐貢香、鳥鳥的香煙、從爐孔中噴出來、棹邊却擺着雙鳳穿牡丹一局棋勢、三絃、胡琴、琵琶、笙笛簫管諸般樂器、件件都有、使人在外面看見那樣靜僻幽古的道廟、簡直不相信裡面有這般神仙洞似的禪房、看這禪房裏氣派、不像是冷落沒有人的樣子、方夢蘭在禪房兀自坐了一會、並不見有什麼女道士前來、便起身走到房門口、忽然從門外走進一個華服美貌的少年來、一把拉住方夢蘭的衣袖、大聲喝問道、喂、你到我們這裏找誰的、方夢蘭陡見女道士廟裏、閃出這們一個翩翩華服的俊男子來、早知這也是路數了、又覺得這少年一把拉住他衣袖的手勢來得十分沉重、料定他的能耐、也很不凡、祇得停住腳步回道、我不找誰、我是遠方過路的人、到這裏觀光觀光的、那男子又喝道、你既到這裏觀光、爲何要走出門去、方夢蘭道、我在這裏坐了多時、沒見得一個女師傅出來招待、不走做什麼呢、那少年止道、你且慢走、待我在你身上搜一搜、我想你這樣東西、當是綠林中的毛賊、我剛才在裡面打盹、我們這裏的女師傅、又不在房內、祇怕你這東西、進了禪房、見沒有人、決定偸了什麼、揣在懷中、不搜是不行、一面說、一面便做出動手要搜的樣子、方夢蘭聽他的話、委實氣惱極了、祇得極力按任了心頭之火、向那少年笑道、我是四川的名門公子、不是隨便聽人賴我做賊、但你既指我是賊、也不問你是這地方的什麼人、但你可以見得我在這禪房裏偸了什麼東西、如果你搜不出什麼來應該怎樣、那俊男子笑道、如果在你懷中搜不出什麼來、放你走路、你有怎麼樣辦、你既是名門公子、怎麼到這裏觀光觀光、你偸了什麼、不得不從懷中取出來、免得我親自動手、嗅、倒瞧不起你這個毛賊、居然假充公子哥兒起來、方夢蘭道、是賊你應該辦、我不是賊、應該辦你一個人做賊的罪、你要搜不妨、不過要當着地方上紳者面前、搜出贓來、搜不出贓來、你這東西、就該要自尋煩惱了、你怎麼說我好端端一位名門公子、你硬說我是賊、要動手搜我、你不把我這賊名洗清、看我可能寬饒了你、那俊男子聽了、一笑道、你這毛賊、會打我一個鍾鼻、我是不怕官府的、紳者能幹怎麼樣奈何我、你眞在這裏做夢啊、搜不出贓物來、是你有本領、如果搜出贓物來、你有造化能逃出小爺爺的掌握、旋、要動手來解夢蘭胸前的衣服、夢蘭一想不好、我說中話、既嚇他不倒、軟說來是不用、不如索性和他硬說、但實在沒有偸了什麼、怎好給他、是千金的幼女、把父母清白開胸前的衣服、聽憑陌生的男子隨了個遺體、夢蘭這們一想、將手捽開、抽身便走、那俊男子如何肯捨、隨後趕到那丹墀下面、看看趕上、卻不妨方夢蘭已轉過身來

現代藥化學之威力
治皮膚病特效藥
天恩水
有四大特長 靈驗無比

一、殺菌作用 能殺除在皮膚病寄生之菌虫可立止疼癢之痛苦、
二、消毒作用 能分散消滅皮膚病之毒素、使其不致攻入內部、
三、收斂作用 能使患處逐日見癒、迅速收斂、效驗神奇、
四、潤澤作用 能使皮膚粗糙者、嫩細光潤

天恩水有以上四大效能、故一經塗抹、並不覺何等刺戟疼痛、皮膚病立即見癒、精神爽快、身體健康、

●主治效能
乾癬、濕癬、疥癬、爛瘡、痒瘡、禿瘡、水結子、面皰、雀班、凍傷、火傷、白頂瘡、水泡疹、金錢癬、牛皮癬、粉刺、汗疹、口瘡、耳瘡、頭瘡、蚤蚊臭虫等之刺傷、刮臉割傷、等一切皮膚各病

●天恩水藥價 日金 三角、五角、一元、二元
各名埠、均有代售處、請逕向各該地藥房指名購買爲盼、或直接函知東京藥院、並將藥價及郵費一角二分寄下、當即將藥品交郵寄上、不致有誤、

天恩水總發售處
日本東京芝區田村町六七番地 東京藥院本行 電話(芝)一八七四番 郵局滙欵東京六〇一〇〇番
日本大阪天王寺區石ヶ辻町 東京藥院分行 電話(南)一一四六番 郵局滙欵大阪五〇八一八番

疙疸與晦暗●美中似不足
歐美淨面水●使君顏如玉

淨面水
大瓶現洋壹元 小瓶現洋五角

(主効) 酒刺粉刺 面生疙疸 雀班汗班 各種色痣 瘀積班點 皆有奇效

垂二十年經驗確能立除面上疙疸

奉天稅務監督署對過 歐美藥房

代理店 ⊙大連西崗康德記⊙公主嶺三合德⊙鐵嶺義和堂⊙吉林中西藥房⊙海城素恩藥房⊙開原城裏同順成⊙春中西藥房⊙遼陽義和堂⊙橋頭驛王鳳池⊙鳳城振豐泉⊙卌里堡驛志順成⊙吉林五洲藥房⊙本溪協盛廣⊙安東東益增遠⊙蓋平咸春堂⊙千金寨信仁堂⊙四平街和發瑞⊙長春義和謙⊙洮南和發藥局⊙大連華泰藥房⊙瓦房店儒祀藥房⊙營口營口藥房⊙金州老德記⊙普蘭店康德記⊙遼源廣生堂

天豐商店經理獺香薦各種家用良藥露佈

上海崔氏獺香廳藥房發行驥製半夏麯補天丹等各種家用良藥、已歷三十餘年、分支偏及中外、前本號設立支店、因事收欵後、病家頗感不便、本號特商之該藥房、訂立特約經理、現已運到大批貨物、是日起在奉天北市場六緯路東頭路南開始營業、如蒙各界光顧、自當竭誠歡迎、特此露佈
奉天北市場天豐商店謹啓

百利戒煙片
每瓶現洋兩元
輕癮一瓶 重癮三瓶

德國百利藥廠出品本藥性質溫平不乾燥不升降不補瀉補氣益血通腸寬胃清火解毒消癖退癮令癮者將至重之癮棄如敝屣雖下愚亦決定悔悟而返矣

八大特色
一、準能頂癮、又能逐漸戒除、愈後百病不犯
二、決無頭癮藥毒、服後決不舌燥、全身發燒、面紅過耳
三、癮除後決無瞳孔散大眼花之弊
四、癮除後增進男女生殖機能、定廣子嗣
五、陰天決不犯癮、愈後永無夢遺水瀉之弊
六、癮除後決不想再吸、倘有吸者、聞之必作嘔作吐
七、免去注射之苦、消毒不完、致有膿瘡之患
八、在短期間內將癮戒除、照常工作

總經理 奉天小南門裏東路 興記大藥房
奉垣各大藥房均有代售 外埠函購酌加郵費兩角

廣告

啓者本公司總代理國華月星牌各種膠皮鞋農業用具及果樹園用各種藥材肥料無不俱備
菱印特等鹼料及火鹼全滿洲總代理店
品質精良價格低廉請購一試當知言之不謬

全滿總代理店 農業公司謹啓
大連市沙河口大正通一一七番 電話九八五六番 振替口座五〇三九番

愛臺 孔明神數 暨注意目疾者請看

貧孔明神數之書係蜀漢大預言家所著復經邵康節演解印贈關個人休咎只要誠心祈求無不靈驗故此前存者售罄每册仍收壹圓國幣金票均可或滿洲國郵票壹百拾分亦可購書以供同好者需連郵費壹角以內之郵票亦可

◇贈券◇(他票不收)

帶此券另贈通俗眼科百症一册此書係著名眼科醫院眼科博士高大夫(墨泉)本其十七載之實地經驗而成誠患目疾者之寶筏而業眼科者之南針也愛者從速(通信)奉天城內關東印書館轉

立達氏謹白

如果君能自見肚子裏的情形

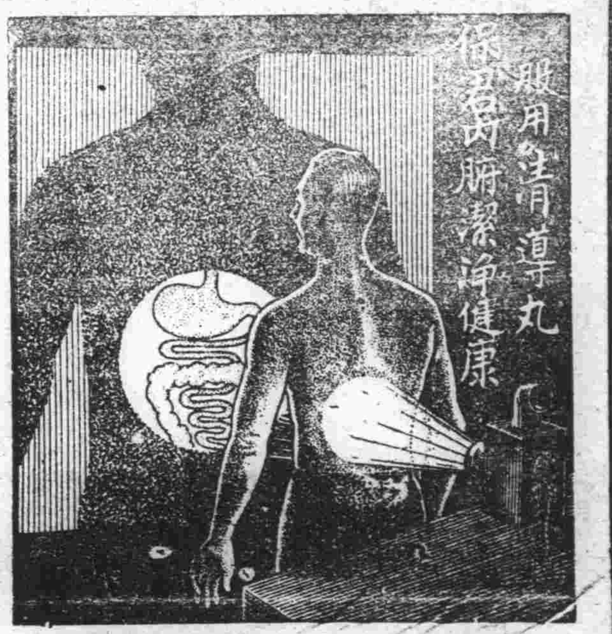

則所見如何抑清潔健康之食道乎或堆積污料之腸管乎如果後者是其情形君又奚望平安快樂因食道淤積續續不除當然影響健康而發生種種之反應如食滯氣飯後脹飽悶胃呆肝旺胆汁不調皆因消化器官累受此污積之反應也而且體內積污還能吸收入血而起神倦頭痛目眩易患感冒等症倘若污質沉澱皮下遂發疹瘰膿疱各皮疵矣是故欲保康樂須服清導丸以免便秘此丸純用植物製成潤腸作用最近天然實爲維持內臟潔淨之盡美盡善之平肝導滯品只須呑服一兩劑便覺愈快多多矣

各藥房均有出售或向上海江西路四五一號韋廉士醫生藥局購備每瓶七角六瓶大洋三元五角郵費不取

韋廉士紅色清導丸 TRADE MARK PINKETTES REGISTERED

人生貴及時行樂

行樂之道、最有益於身心者、莫若旅行。

旅行之時、勿忘旅行良伴 天橋牌香烟

天橋牌 香烟

君患肝火否

我有潤腸丸

肝火中燒、最易激怒、世人往往因小不忍而亂大謀者、由於憤怒、實由於肝火

君有肝火否、盍服第威德潤腹丸以平之、藥料完全植物質、毫無刺激作用日服二粒、肝氣不作、祝君前途更多勝利

第威德 潤腸丸

價格低廉祇售兩角

第威德潤腸丸

各大藥房均有出售

善防日晒又能養肌

雙美人牌雪花膏

防止日晒法於撲粉之先輕薄塗之

五淋白濁 一瓶斷根

哈郎淋濁丸

淋病爲難治之病其痛苦實亦異常其害尤非自己一人且染及妻孥致貽子孫盲目之慘由是觀之淋濁之害誠爲可恐亦復可怖者也淋病乃因不潔之交媾經二三日後由尿道排泄濃汁排尿之際感覺疼痛再經時日疼痛益加遂起灼熱之感甚至排洩血尿又陽莖紅腫發熱痛苦難堪此時如不徹底治療則恐移入慢性症每遇氣候變化或因激烈之運動攝取酒類及其他刺戟物等忽感劇烈疼痛甚至終身不離之難病是以若疑有淋病之時從速服用特製哈郎淋濁丸至稍覺輕快或已陷慢性不感痛苦而洩膿汁時際服用哈郎淋濁丸外將哈郎治淋座藥插入於尿道使其內外相應驅逐病菌則雖如何頑惡淋症必速治退可獲痊癒猶如暗夜得享光明之感哈郎淋濁丸係以現今世界醫學界誠最有效驗之高貴藥爲基礎配以我研究部多年苦心研究結果始克發見之特別有效藥而製成則其效驗之卓絕斷非他藥所能追隨患有淋症之諸君望君速賴哈郎良藥脫離其痛苦是幸

哈郎良藥主治效能

白濁 赤濁 小便不通 尿道腐爛
尿水混血 龜眼封閉 膿液淋漓
陽莖紅腫 膀胱發熱 膀胱受濕
尿意頻促 夜夢遺精 尿後出血

赤白兩帶等凡淋濁一切諸症均可其效驗之靈妙無比其右者矣

哈郎良藥藥價

特製哈郎淋濁丸 大瓶四元五 中瓶二元五 小瓶一元二
普通哈郎淋濁丸 大瓶二元 中瓶一元二 小瓶六角
哈郎治淋座藥 每盒五角

(各處大藥房均有代售)

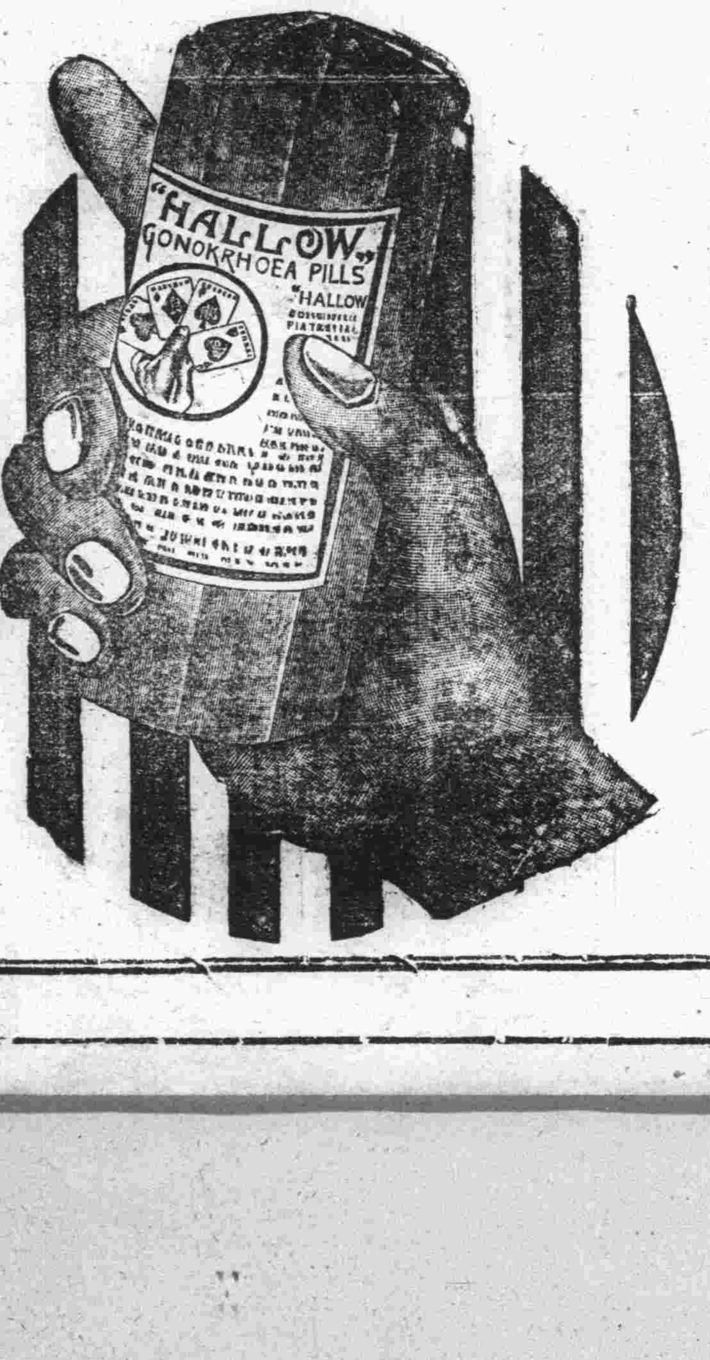

大連山縣通九十八番地

發售本舖 順和公司藥房

奉天

菱刈全權過奉
官民熱烈歡迎
軍樂迭奏萬歲頻呼
驛前頓呈空前盛況

新任駐滿全權大使關東軍司令官關東長官菱刈大將於月廿二日由連赴京途經奉天當日於滿日軍警嚴重警備下日滿各機關各團體各學校均到站歡迎歡送計滿方奉天省長因公未便出迎特派趙民政廳長代表其他金王兩參事官曹秘書長金井總務廳長永尾科長民政廳陶科長三谷警務廳長及夫人神子科長徐實業廳長升巴科長韋教育廳長邱川科長閻市長後藤參事官王科長許瀋陽縣長中山參事官齊警察廳長田中科長王稅務監督署長中村國道局長吳沈海鐵路局長闞奉山鐵路局長中央銀行吳理事高木奉天首席駐在員中島電政局長白郵政局長方商務會長耿工務會長吳農務會長陳教育會長全市中等學校校長代表陳校小學校代表劉校長等及日方各機關首領團體代表並各學校共計不下萬餘人於午後三時四十分首鳴軍號繼則軍樂悠揚童歌婉轉中車輪軋々專車一列入站悠然停止驛台之前各歡迎人擁前投刺進謁菱刈大將當即由尾車來一一作禮並略叙寒暄大將身着黃色軍服雖髮現蒼蒼而面色慈祥精神矍鑠俄而時針不停又過五分氣笛一聲車身蠕々大將乃行登車復於車外宛而作笑以手揮軍帽以示諸迎者於是軍樂悠揚軍號大奏各學生乃於歌畢三呼萬歲而車也無情竟將不忍睽別之歡迎與被歡迎者宣行分離卒於車煙濛々龍車影渺茫後各歡迎者始一一散去云

又訊 新京司法部馮總長爲歡迎全權特派孫司長程秘書長白石書記一行來奉迎迓投刺進謁寒暄畢當即隨專偕赴新京云

瀋新交界處 日警官遇匪

日前有駐在新民三區宮台堡之日本警察官井上三男氏騎馬來奉途經瀋陽縣警局五署張士屯分所管境蘭勝台高明台兩村間突來胡匪五六名乃即開槍威嚇井上當亦開槍反射因衆寡不敵略受微傷第五警察署聞訊急派警察鄉團前往援結果應不致有生命危險現正積極搜查中云

城內與日站間
劃定汽車站
不准隨便停止

奉天市內與日站間通行之公共汽車及滿洲自動車合營之汽車自事變後營業異常發達車輛亦隨之增加但因馬路狹窄該車又多因之不斷通行於市內至於車站除全路之固定幾站外行人可隨時隨地以手作勢使之停住以便登乘但因路面大狹往往車車相隨該車不時停止後方不知不免有衝撞之虞現警廳齊保安科長爲免去衝撞及交通之不便計特劃分全路爲十餘段安設小站除小站以外之地均不得停車約每站車費奉洋一元現已計劃就緒着手設站日內即將實行云

保護官有房產土地
擬訂暫行罰則
防止損壞及盜種侵佔弊端
市署規定條文請省署核示

市政公署官有房產土地甚多向租給各民戶居住耕種年來對于官有房屋時有不肖之徒自遷入居住或私自折毀故竟有損壞者對于官有土地亦有私自盜種或侵佔等等弊端若不力求改善設法限制則將來不仍知伊於胡底該署爲愼重官產保護起見特擬定暫行罰則數條現已呈請省署一俟核准當即佈告施行云云

灌輸衛生常識
理髮講習會
檢查接客業者

瀋陽警察廳衛生科長鑒於市內之公共衛生關係非常重要前曾擬定關於一般接客業者加以檢查並對女招待亦加檢食各節曾誌前報茲又查理髮業者爲市民衛生之所苟理髮人不講衛生之常識時或演出不衛生之事則是求衛適生而得其反現爲使一般理髮人深悉衛生常識而知公共衛生起見特又擬定對於全市理髮人加以訓練法即組織講習會使全市理髮人分期講習計全市共理髮人五百餘將來如何講習地點現尚無具體案云又訊關於接客業者之檢查曾將女招待施行完了近將對理髮業者加以檢查云

自事變後剿捕匪賊
瀋陽殉職警士
全縣共計十四名
氏名原因及陣亡年月日

瀋陽縣附近省城自事變以來地方多事卒賴各警隊努力搜剿藉以平靜計事變以來殉職者全縣共計十四名茲分誌殉職人之氏名與陣亡年月日及原因等於後

楊海山第五騎中隊第二分長於民國二十年十二月於四區二台子與全勝匪戰死領得恤金二百元弔慰金六十三元五角

劉廣福第五騎中隊第二分隊警士與楊隊長同時殉職領得恤金一百元弔慰金六十三元五角

鄭文閣第四分局分局長警佐民國二十一年一月殉職弔慰六十四元

李世澤第三騎隊第一分隊警士民國二十一年一月殉職救恤金一百圓弔慰金六十三圓五角

遲殿祥砲中隊第三分隊警士民國二十一年二月殉職弔慰金六十三圓五角

闞德厚第三騎中隊警士大同元年三月殉職救恤金一百圓弔慰金六十三圓五角

李文元第九分局警士大同元年四月弔慰金六十三圓五角

王永祥第一騎中隊警士大同元年四月救恤金一百圓弔慰金六十三圓五角

張德貴砲中隊警士大同元年八月救恤金一百元弔慰金六十三元五角

張洪申第一騎中隊分隊警長大同元年十月救恤金二百元弔慰金七十六元三角七分

王奎五第一騎中隊警士大同元年十月救恤金一百元弔慰金六十三元五角

吳仲三第一騎中隊警士大同元年十月救恤金一百元弔慰金六十三元五角

劉玉會第二騎中隊警士大同二年一月救恤金一百元弔慰金六十三元五角

高永隆第三騎中隊班長大同二年二月救恤金一百元弔慰金六十三元五角

法院旁聽記

小夫婦感情本不惡
何竟發生誤會
一審與上訴兩造均請同居
眞是無理取鬧經勸諭完案

有查育華者年二十歲撫順縣人業農家有祖父母與父母等爲小學充教員家道小康數年前經人介紹查育華娶陳玉文之女爲妻去年夏曆六月十九完成大禮結縭後二人感情尙屬不惡去冬不悉何故家中發生風波查陳氏以故歸寧不返查育華因髮妻歸寧一去不返殊爲不合乃於撫順地方法院分院呈請查陳氏歸家同居經撫順地方法院分院判令查陳氏歸家安度未及查育華將妻接回陳玉文又行上訴瀋陽高等法院請求送女歸家安度日昨開庭審理但双方各執一詞據查景忱言先係兩家愛好作親嗣因去歲家宅被胡匪焚燬又因已子並不出人頭以致查陳氏對于其夫其家均感不滿於去秋因查陳氏遲遲不就疑以致夫妻口角查景忱一則因已宅已焚現與數家同住一院而子媳此種擧動恐被外人所聞以致恥笑亦未免稍加責言查陳氏不服故將陳育文請至家中述其事陳育文對之頗表不滿遂將女接回不令歸家並非棄而不接據陳玉文供稱則謂查育華夫婦感情甚篤只因其祖父因育華定婚時未取得其同意是以對查陳氏不滿一切事故完全出於育華之祖父母至於查陳氏歸寧不返實因查陳氏歸家家中不留於撫順地方法院判決因其家中不接是以上訴於瀋陽高等法院據高等法院審理双方所言之目的相同所以涉訟未能完案者實因双方言語之間誤會經法官與以再三排解双方均認完案云云茲誌日昨審理情形如左

法官說本日公開審理查育華與查陳氏請求同居案問查景忱你多大歲數答三十七歲問你是甚麼地方人答我是撫順縣人問在甚麼地方住答住在撫順前孤家子問你是幹甚麼的答我是當教員的問查育華是你的甚麼人答查育華是我兒子

問查育華你多大歲數答我今年二十問你是甚麼地方人答我是撫順縣人問在撫順甚麼地方住答住在撫順前孤家子問你是幹甚麼的答我是莊家人

問查陳氏你多大歲數答我今年二十二歲問你是甚麼地方人答我是撫順人問查育華是你男人嗎答是我男人問你們結婚幾年了答我去年過門問有媒人沒有答有媒人問有婚書沒有答有婚書問你過門在家做甚麼呢答我做飯

問陳玉文你多大歲數答我五十四歲問你是甚麼地方人答我是撫順人問查陳氏是你的甚麼人答查陳氏是我的女兒

查陳氏供

問查陳氏你因爲甚麼告你婆家呀答就因爲我爺爺公公老公々不收留我我請求回家過日子問不是你男人不要呀答不是男人不要我就是爺々公々和老公々不收留我託人說也不行問你甚麼時候出來的答去年打架把我趕出來就不叫我回家了問因爲甚麼不叫你回家答他們說我侮辱老人了問這是誰說的答是我爺々公々說的問你爺々公々多大歲數了答六十六歲了

查育華供

問查育華你們在第一審請求同居你爲甚麼不接查陳氏回家呢答並不是不接他回家在撫順地方法院判決還沒二十天他就上訴了誰也沒不要他問查陳氏在甚麼時候過門答去年六月十九過門問你們感情好不好答感情不錯問那你們爲甚麼打架呢答他自從去年六月十九過門在家沒住多少天淨住娘家了家去接他他不回來並不是我們不要他不接他回家

陳玉文供

問陳玉文你上訴理由是甚麼答這種情形我得詳細說若不然法官也不知道我女兒去年六月十九過門過門一個多月我們家那邊就鬧胡子我的親家查景忱的房子就被胡子燒了沒有地方住我就在我們堡給他們租老羅家房子租了三間東屋南炕是他（指查陳氏）的爺公公西屋南炕是他老公々他和我的姑爺住西屋北炕有一天不知道他們是因爲甚麼我們親家找我去我就去了他說咱們倆是因爲我看你好你看我好咱倆是因爲愛好作親可是兒女的心理不是咱們倆的心理後來恐怕保不住現在去看你的女兒是比我的兒子好的多精明的多既然這樣現在你最好把你姑娘領回另選我一聽這話不像話我就問我姑娘一打聽說是因爲睡覺上炕晚了當時他（指查陳氏）公婆還都沒睡呢當媳婦的在公婆沒睡呢他怎麼能上炕就睡呢所以就等了一等因爲這個他老公公就說會選選高郎不會選選高房現在高房也沒有了就得另選高郎吧於是我姑娘就說這可是你名說的呀他們才打的架他（指查景忱）又說待男人怎不好到下晚黑了不愛上炕在地下站着請問你不睡覺他怎能上炕睡覺呢我就當親家說你就這樣休可不行他也並沒犯七出之條當時我們姑爺也說兩人感情很好被他父親罵了一頓我一看姑爺既然這樣我也不能說甚麼我就走了問這是多暫的事情答在去年九月二十我們姑爺給老勝家幫工

查景忱供

問查景忱陳玉文說的你聽見沒有答我全聽見了問他說的對不對答他說的全不對問查陳氏在甚麼時候過門答六月十九過門問從過門不是和查育華常在一起了嗎答過門一個多月就住娘家自從過門他就天天下晚到睡覺時候他不睡在外面站着站夠了才睡呢在自已房子還沒有甚麼搬到人家房子住他還是那樣他男人叫他睡覺他也不睡於是就口角被人家外人聽見多不好看他又說我們不接他回家接他不回來呀他隔墻跳出去跑到他娘家我兒子去找陳玉文的夫人不叫回來到過年了也沒回來所以第一審我們請求是歸家同居

法官問查陳氏你們家接你你怎不回家呢答我回家煮飯他們都不吃也不理我怎麼回家

法官問陳玉文查景忱既然允許接你女兒你還上甚麼訴答法官不知道他都把我罵苦了回至家裏他也不能好好待我女兒尤其是原因在他爺公公

查景忱說我可以代表我全家決沒有這事我父母又那麼大歲數那能管這些事

法官宣告你們雙方把以前拋開不要因一句兩句話發生誤會再者夫婦感情既然很好你們當老人的不能參與意見你們在第一審請居的案子要上訴那就不是同居而是離婚了你們現在遞一個和解狀子完了吧双方全請求同居上訴豈不庸人自擾嗎於是令双方託人調解完案云云

檢查行人中
查獲帶槍犯
供稱爲匪不諱

瀋陽警察廳八署馬路灣分所於二十一日奉命檢查行人至下午八時許忽由東往西來一形跡可疑之人當時吖着檢查其人欲待逃避亦是來不急遂認警察搜檢覺由該人腰中搜出手槍一支當時將其人捉着帶至所內訊問其人不能隱諱素日爲匪不諱今携槍赴日站擬遇機行搶不意在此被捉云云該所據供見案關軍火盜犯遂備文迭交八署經該署司法主任審訊該陳匪復又供出同夥者張老途朱長鳳等二人現在萬泉河一帶隱藏並無一定住址等情該署據供一面報告警察廳並派員偵查餘匪云

得意不可再往
竟連偷五次
終被捉獲送官

大西邊門外十緯路同義里住戶約一百餘戶大多數係在各機關任事者其中住有常李氏者金州人其夫在城內某處作事該氏有娘家哥哥名李長庚在附屬地備工每月工資除衣食外均送至常李氏家中收存共積大洋四十元但常李氏家一連被竊四次將李長庚存款完全丟失並衣服等類因事出意外兄妹間竟因之發生口角但李某不略有此種怪事焉有賊人連偷四次之理其緣因李氏室無他人每暇時則帶小孩赴街玩耍將門倒鎖歸來時門鎖如故而室中財物已不翼而飛兄妹間雖稍有口角終係同胞與別不同遂暗中計議捉賊因連次去失財物門鎖如故遂認定賊人定係某人故雖被竊始終未報告警所於二十二日李氏即揚言於外赴南市場納涼場看戲去並會同同院某姓婦前往臨行時將門上鎖而去豈知該氏走時已預先將胞兄李長庚藏於床下以待捉賊看戲之說誠係僞言也其同院對門居住之趙先福年二十三歲素無正業與妻某氏度日因被生活所迫遂起盜心每見李氏出外彼即用鑰匙開窃取一連數次均係彼一人所爲其妻在外把風故未破露於是日見李氏走後又明知伊看戲去不能即回遂趁同院不加注意時彼即將李氏屋門鎖頭開開入屋上炕將柳條包搬下來將要打開不防李長庚由床下出來一把捉着大聲喊叫捉着賊人了趙妻聞聲大駭遂向李某關說所失財物情愿照數包賠李某彼偷數次氣忿已亟故始終不認完結其時常李氏等聞聲已同見賊人果係趙某遂不認私了命李某將賊人扭至喇嘛莊子分所據警察審訊時未聞有追究贓物之事僅聞責備李某失盜因何不報已前丟失既然未報案今次又無贓物你想應如何辦法李某復將如何被竊如何疑係此人所爲如何藏在床下親手捉着等情詳細又說一遍該警察仍未明眞相後經所長由後屋出來始問明姓氏捉賊之經過乃備文送交八署如何結果刻尚不得而知也

乘匪人不備
竟安然逃回
報告警分所
胡匪在東陵

大東邊門外下木廠義盛泉燒鍋執事人杜金川吳春慶二人前者被匪人架走等情已誌前報事後經該管警隊等追逐未獲刻已數月不意於日昨晚被匪架去之吳春慶已趁匪人不備之際暗中逃回當即赴該管警所報告略謂該匪等目下仍在東陵附近潛匿始終並未遠逃云該所據報除報告縣警局外刻正在嚴爲搜查之中云

擊斃其兄
架走乃弟
未搶得財物
逃往鐵嶺界

瀋陽縣警務局報處頃據六區報告略謂界內六王屯村民辛國忠家於二十日晚九時許突然闖入匪人七八名各持大小槍械將住房圍困用槍威嚇財物辛某家素不監匪人自行搜索許久仍無所得當即大怒將事主辛國忠立時斃命臨行時復將其弟殿忠綁去聲言嘞索鐵嶺某處往贖如逾期即不客氣等語言畢即向鐵嶺方面逃去該管警所聞信刻正追逐中云

瑣事拾零

△高買犯已送廳罰辦 大西關大街路南泰山玉絲房代金店於二十一日午間有年約三十餘歲之男子入屋聲言買首飾該號櫃夥見係顧主來臨極表歡迎之意當即將各種首飾匣放於櫃台上任客擇選但其挑選者遂欲辭去因其在擇選首飾時已暗將金鐲子一付竊於手中按此種技倆俗名謂之（高買）但各金店對於此種手段頗加注意並其裝放首飾之匣均有一定位置故短少時當時即能知覺忽見匣內短少鐲子一付已知被其人竊去遂不客氣即向其人言道速將鐲子拿出來其人猛聽斯言未免不服當時即用强橫言語對答該櫃夥等情急亦無暇與彼分辯遂出手將其人捉着由其手中搜出櫃夥等大怒當時七手八脚大打而特打後經執事人嚇止將偷兒送至五斗居分所長審訊確實遂備文將偷兒送交四署而轉交警察廳罰辦

無論有車多寡均准
自已出名領牌
車牌數目亦不加限制
有領即發售盡再添造

去歲市內之馬車業者以前因各種關係對於車牌之發放限五輛以上二十輛以下者方准領取車牌推其意因便於統制及管理但因只限於兩千輛因之車牌之價在市場超出原價數倍此舊貨可居固無足怪第以限有車數自五輛乃至二十輛方准領購車牌否則一輛兩輛則不准領牌此種辦法之結果在官方固易統制但在營業者則痛苦莫大矣何則小事主不能自領車牌必須合股領牌此種領牌必書一人之姓名久之或受其一人之操縱猶屬輕微最甚者竟變更所有權種種弊端不堪枚擧現經齊保安科長另籌辦法即凡有車者勿論多寡均准予自已出名請領車牌更於車牌數目不有限制前曾添造一批現將售盡近更擬繼續添造有領則發藉以裕商民而便交通現已擬妥辦法正業籌民實施中一般之欲操馬車者可以免向隅嘆矣

臨江

參事與局長出巡

刻下匪患肅清地方漸呈安靖縣公署參事官劉君紀榮會同內務局長張之言聯袂出巡視察民間情況於八月十日七時出發擬先赴二區二道溝關枝子溝繞出三道溝門乘輪船再赴三區六道溝視查一切完畢當於月底歸來云

岫岩

飭分所訂放門牌

岫岩縣警務局第一區警察署長穆永山自任職以來大加整頓時値青紗障起悍匪到處竄擾深恐宵小潛伏城中危及治安若不淸查戶口何以肅淸匪患此種辦法已經實行近又訂製大小各戶門牌派各分所長火速訂放而文昌閣北通門兩分所長奉到命令後刻下派警紛紛訂放頗爲忙碌云

岫縣將設卍字會

岫岩縣警務局長李芳圃原係營口卍會會員修長明忠院職晉至武維統掌自到該縣後鑒於岫邑民衆所被災刧較他縣分爲重爲挽世刼繫人心計非從道慈着手不爲功因此特邀集當城商會長王世滋淸鄉委員張子貞地方分庭看守所長楊春和震興遠經理紀仙舫及商會劉世泰修方黃濤福等一行七名於月之廿二日聯袂赴省向遠東主院請求設立分會藉以弭化地方災刼但主院能否許可尙難逆料云

滿洲國現住戶口數
共二千九百餘萬人

國務院統計處發表戶口爲國策之基本應速行其正確之調查惟因建國伊始政事滋繁僅有新京特別市於大同二年四月十五日實施稍有組織的臨時戶口調查其餘各地方官署之報告將大同元年十二月末日現在戶口概數表列於左

依此則我國戶口概數爲四百八十二萬九千餘戶人口二千九百六十萬六千餘人內男子爲一千六百三十三萬二千餘人女子爲一千三百二十七萬三千餘人每戶平均人口數爲六一人而對女子百人男子則爲一二三人更由人種別戶口數觀之滿洲人有四百七十萬七千戶二千八百九十萬二千人日本人有九萬二千戶五十六萬六千人其他有三萬戶十三萬七千人滿人爲總人口之九七六

若再合關東州及南滿洲鐵道附屬地人口計算之則滿洲總數約有二千九百九十五萬一千人日本人約有八十三萬八千人其他人口約有十三萬九千人共計爲三千零九十二萬九千人也

海城

帮匪叢集於黑魚溝
軍警三面包剿
想此烏合之衆不難殲滅
高粮繁茂期添臨時警兵

邑西五六七三區之匪被警務隊晝夜防堵終未得逞刻下戰勝掃北靈司令等急叢集於六區轄北盧黑魚溝其數目約二百餘徒聞駐牛庄及大石橋之友軍聞得匪人之確實地點已於二十夜偕同駐牛庄城之警務第一中隊長劉蔭眞用三面包剿之法向黑魚溝帮匪開始進攻我方兵力如斯之厚想捷報不日可到矣

本縣警務局頃接警務指導部明令謂丁茲稼禾繁茂時期對於搜剿胡匪之警員若律以平素定額當然不敷分配爲策民衆之安全計應臨時添招警兵兩隊約二百六十名之譜令到後限日招齊以補警衛力之不足云聞該局長接准明令後即時着手進行至招募新兵之布告約三日內即可張占各區云

各機關涖站
歡迎新長官

新任關東軍司令官菱刈大將於月之二十二日由海城經過本城官紳聞得斯項消息于同日正午齊集車站歡迎聞長官係乘午後一時四十六分之專車過境故各界人士在站鵠候多時云

孫縣長去海盛況

本邑前任縣長孫斗南於月之念一日就赴安履新之途是日各機關各士紳各法團以及其他私人團體與夫不期而至之中外紳商等到站歡送者約四五百名至午後一時但見月台之上送別人士黑鴉鴉一片佇立恭待少頃縣長由日站外賓相伴至停車場適與本城縣立第一之學生相値縣長於促忽之中猶向學生讓々訓勉並贈以業精於勤行成於思之箴言學生答以縣長瀕行之際猶勉力學子努力向學縣城後生等永久難忘之珍貴紀念吾曹當刻苦勵學用答縣長慇慇屬望之至意語未終而南來之急行車軋々抵站縣長於送別聲中黯然登車窺其意似有不願與歡迎人士遽無分別者而衆人亦有依々不舍之模樣於是汽笛一聲機輪隆々北駛縣長在瞭望車上與相送人士一一鞠躬倏忽之間車已去遠衆人猶送目多時亦可見孫縣長感人之深矣

公正士紳監視收土
並派警保護

本縣農戶之私產物前奉鴉片總局之命着按數送交農會至煙土之成分是否原質關係極重爲辨識眞僞計特由縣署請本城公正士紳到場監視以昭愼重刻下收入之數已達兩千餘兩聞農會長趙賡南以煙土集收之數太多又不能按日呈繳特請警務局派警一組在農會保護以免發生意外云

本縣農會長趙庚南擔任收集煙土之責近已收進甚多惟二區之私產物多有摻拌雜果料子者因此事關係重要倘官膏局不收此項損失歸誰賠償因此特請士紳假教育會開緊急會議將來如何解決俟訪明續誌云

馮緒權代理
一區分局長

本警務第一分局長朱達三懇請辭職被當局批駁各節曾誌前報茲該分局長於十九日復提出不能就職之請願書大意謂年愈五旬不克擔任煩劇等語當局於無可挽留之中祇得另覓接任者惟一區分局長必須才識兼優者方克勝任無如此項人才頗難其選遂將服務督察處之督察員馮緒權提升一區暫代分局長之職聞此項命令業經發表矣

黑龍江

本諸共存共榮精神
確立兩國基礎
畑中將到任接見記者團
深願官民一體協力後援

繼任松木○團長之畑中將已於日昨午後三時半於日滿官民全體歡迎聲裏平安到任除如預擬到任程序外并於五時會見在江記者云

繼任松木○團長之畑中將於到任入部隊長室後即會見在齊各部隊長張司令官市川代理孫省長及滿日官民代表之歡迎禮繼於午後五時三十分會見在齊日本新聞記者團曾作有如左之談話

略曰余今次之得立於北滿第一線上是爲余預料之所不及故自拜受大命以來深爲榮幸而至感泣是以余當渡滿之先以武人之本懷切誓以死報國幸諸先任將星之奮鬪已將匪賊殲滅殆盡無幾滿洲國建國事業已得着着實現國基逐日堅固此誠令人歡喜者也今後應本日滿共存共榮之眞精神以確立兩國之基礎全屬軍人責固重大更願我官民一體協力作爲後援爲盼余於昭和五年時視察滿洲之途次曾一過齊齊哈爾不曾涉足即滿洲國亦未曾踏入一步故茲之來滿實爲最初願諸君爲滿洲國一加指導爲況此番余下車伊始對於江省之治安維持均深願與諸君一加研究也余更有一言即宣布王道於三千萬民衆猶願與諸君共同協力請於各報紙應將此旨傳達云云

延吉

治維會召集
民會長會議
實施保護連坐

延吉治安維持會關於最近擬實行之保護連坐制及治安維持於十一日午前十時起在延吉商會內召集二十三處民會長人見司令官藤本大尉李縣長田中領事吉村事務官金科長等出席首由人見隊長訓詞後由藤本委員長主席進行會務關于保護連坐法之實施由各民會補佐實施各民會長均有重要之問答會議空氣頗呈緊張閉會之先有李縣長田中領事代理發表意見後遂於午後一時閉會

新任憲兵隊長
西永氏履新

延吉友方憲兵隊長對馬少佐榮轉本國已誌前報遺缺由西永氏接任西永氏已於本月十五日午後三時到延本埠各界領袖均往迎迓云

大瀨副官長
奉令榮轉汪清

延吉關東軍第○○隊副官長大瀨戶氏奉令榮轉汪淸警備大隊長於本月十六日起程赴任本市各機關首領均往歡送至繼任者爲誰不得而知云

警察廳調委巡官

延吉警察廳長梁尊一氏於本月十三日發表將一署三分所巡官祝世卿與二署一分所巡官張興武對調又委一署警長姜拱辰爲一署一分所巡官云

瓦房店

小島正吉隊長
告別式盛況

國境警察隊前因大孤山分遣隊警長小島正吉氏被匪狙擊戰歿定於本月二十一日午後三時在市民俱樂部擧行告別式已誌前報是日參加者除該隊關係長官一律到場致祭外復有日滿各機關首席及商民人等列席參與一時悲壯之氣退與悼之誠實極哀榮云

三警官調任
商會送別宴會

瓦房店警察署高島刑事巡查金永三巡捕現奉關東廳命令調熱警備行將於二三日內東裝就道本街商務會長趙鵬程副會長林東俠地方委員李紀卿以該三君在瓦服務夙

縣公署催交報款

復縣公署之縣公報於事變後即行停刊今年四五月間復經李縣長及各科長之建議乃於六月份開始出版計今已三個月其成績頗有可觀然該報夙無底款惟賴各閭戶先期交納三個月報費始克出版茲者六七八三個月報費業經照章預收在案現查第二期應收九、十、十一、三個月報費亦經屆期故又分函各閭戶於十五日內仍希一律預繳以備應用云

各村於晚間
須派農民打更

復縣警務局長宇文周氏前遵關東軍命令已飭農民將沿鐵道兩旁之高禾剷除一公里以外茲復恐宵小施逞特又諭令各民戶每晚每村須輪派打更數人以便警戒而資保守云

批示

●奉天實業廳

△張鳳山 呈送礦床說明書設備計劃書等件由批仰即遵照前批呈送憑單及履歷保結以便查驗勿延爲要

●奉天商埠局

△慶香堂 呈請建築許可證由批該堂原有瓦房一座共計十間擬灰抹天溝核與規定相符應予照准

△郭福貴 呈請建築許可證由批該民原有市瓦房三間擬完修築查所臨街基寬度不足碍難照准

●瀋陽縣公署

△耿俊德 呈爲請領槍印并發給槍照由批所稱各節其中有無隱匿情事仰候批飭該管警署查明呈爲再行核奪

醉裏
（羅黑芷著）（十）

「碧茜姐、我想不到光陰過得這樣快、我想不到我們所希望的快樂竟會這樣地容易成了事實、現在想起來、我還是有點覺得如同在夢裏一般

「姐姐、一個姑娘在第一次看見她心中覺得不討厭的男子、而又不得不在一間四壁幽靜而洒精刺鼻的診察室內和他面對面談話、並且還要條露出那平時不願教別人偷覷一眼而此刻却一定會情願讓他恣意細看和任情摩娑的一部分的肉體、眞是一椿危險驚人的事、雖然這一部分的肉體却也是平時旁人的目光所能及的、姐姐、你不要以我說的是瘋話、當他（蔡先生）的指頭、觸着我那一部分皮膚的時候、我立刻就證實了我的想像究竟還沒有錯誤

「從此以後、我總覺得書上一行一行的黑字和頭腦裏裝着的死人與活人的言語完全失了效用、這是病的結果嗎我的病是不能不醫治、所以我天々到醫院去一次、無論這種治法有沒有效、但是病人的心理總是這樣的

「那一天——就是那一天、在下午四點零五分鐘、我剛走到那藥劑室前、他早已在那里滿臉笑容地接待我、當他偶然和藥劑生與看護婦們交涉的時候、我覺得他一天的精神是非常地興奮、而他對我所說的話每個字音裏都充足了力量、我們進了那靜寂的診察室以後、一個在裏面伺候的看護婦由他命令出去做旁的職務去了、只剩下他這個醫生和我這個病人在房裏、因爲這時候來診病的人很少、此刻他眞是殷勤得很呵！不過這麼一局部的小病痛、虧得他那樣地更仔細診察、恐怕是從來沒有用過在旁的病人身上、而且是在前幾天也不曾用過在我身上的診察、又那樣地輕緩、問話的聲音又那樣地低柔、……姐姐、我知道他的學識是很廣博、而他的技術確是精妙的、而且從那天起首我就再也不去找第二個醫生不上一個月的工夫我的病覺完全會被他治好了

內外論潮

人形使節與日滿協和

（錢定鈞）

此次日本人形使節、不遠千里、蒞臨我們滿洲國、她所實來重大的使命、就是他們全國學校的學生、擁他至誠熱烈惠愛的心情、交與了人形使節、寄給我們全國的學生、這眞是滿日協和、精神上最好安慰表現、和王道大行的先嚮、我們對於日滿協會的前途、抱着無窮的希望、同時、也多少帶點憂慮、現在我把我的感想、寫在下面、我說的話、多是顧慮、不是事實、要是能夠從我希望的方面進行、滿洲國的將來、眞是世界和平一顆燦爛光輝的明星、王道的樂士、這是日滿前途的大計、興衰存亡的所繫、不可忽視的、滿洲國是一個世界上未開闢膏腴的地方、他在經緯度上、南北的相距、有十四度五十七分十二秒、東西的相距、有十八度五十九分三十秒、眞是地大物博、無盡藏的寶庫、我們東鄰日本、在明治以後、他的國力日增、人口發達到了極點、拿他國內的土地、同出產、和他的人口來比較、再有若干年、人民的生存、就難於維持了、所以他不得不希望我們滿洲的物產資料、做他生命線的保障、他絕對沒有土地的野心、爲生存而奮鬥、也是人生在天地間、一種應有的意義、近年以來、在中華民國國民黨執政的時候、慣用一種高調來煽惑人民的情感、從此兩大民族、情感日見破裂、有鬩牆的危險、自從我們新興的王道國家、受天之永命、建立在世界上、同世界上各國民族、眞是祇有親愛、並無怨仇、尤其是對於東鄰日本、我們抱着親仁善鄰的態度、希望永好無渝、現在果然他們全國學生、有這一次人形使節重大的使命、我們眞正講求滿日協和、這最緊要的中堅份子、是在全國的智識階級、當然是教職員同學生了、要是你們知道協和的必要、努力親善做去、一定是風行草偃、全國景從、日滿協和、第一件最要緊的就是彼此要以誠相待、推心置腹的做去、千萬不要效外交家口蜜腹劍的態度、要是這種親善、一定是不能維持着永遠、不久就要破裂的、凡是能夠眞誠、沒有不能感動人的、我們所講的王道、一就是誠、所以中庸上說、唯天下至誠、爲能盡其性、能盡其性、則能盡人之性、他的極則、可以贊化育、參大地、所以眞能夠以誠待人、最後人一定也拿誠相待、要是彼此如此、眞是無懈可乘、無隙可擊、能永遠的親善不變、這是滿日協和第一步的工作、

第二、我們要明瞭日滿協和、是我們日滿兩國生存的必要、盡藏的實庫、眞是世界上無之不竭、我們兩國、左提右挈、共同開發、用最賤的人工、最多的物產、造成了貨物、無論他關稅壁壘、如何森嚴、不景氣如何狂暴的襲來、然而世界市場上、總有我們的置位、所以日滿協和、不僅是日本的生命線、從此有了金城湯池的保障、也是我們滿洲國、爲自已生存而奮鬥、這共存共榮四個字、眞是兩國生存的前途、一個光明燦爛的燈塔、航海的南針、

第三、滿洲國的榮枯、實在是世界上和平的樞紐、現在赤化的蔓延、同世界各國排斥人種、拒絕有色人種之入境、都足以擾亂世界的和平、我們放眼環觀世界、眞是危機四伏、現在要救世界的大亂、只有我們東鄰日本、同我們新興的滿洲國携手、用王道的至誠惻怛、遏止生世界的大亂、我們一定要以身作則、行仁慈博愛的王道、和平沒有不能實現的、中庸說、誠之者、擇善而固執之也、我們要是以誠而固執王道、這利已利他的王道、不久一定要見諸實行的(未完)

中國農村衰落原因與解救（續）

（楊開道）

他們既然沒有受教育的機會、沒有充分的知識、所以總守著幾千百年傳下來的老法子、不知道怎麽樣去增進農業生產、去提倡農業經濟、因爲他們沒有知識、所以他們的生活雖然低下、也沒有法子去改良、他們雖然被旁的勢力或階級所壓迫、也沒有法子去抵抗

(二)收入太少 除了教育上的缺點、恐怕經濟困難、也要算農村生活衰落的一個主要原因、當然金錢不是生活、也買不來眞正快樂的生活、不過金錢是解決吃飯問題的惟一方法、沒有錢就沒有飯吃、沒有飯吃就不能生存、這是一定不移的道理、我國農民每天辛辛苦苦去工作、年歲好的時候、還可得一飽、要是年歲不好、簡直連飯也沒得吃了、這都是因爲農民收入太少的緣故、農民收入太少、根本的是因爲每人所耕種的面積太少、不租、農作方法的陳舊、農業經濟的忽視都能減少已經很小的收入使農民不能維持正當生活

(三)交通不便 交通不便、對於農村生活的影響非常的大、從社會方面看起來、交通不便、農民不容易接受新的思想和新的方法、在農村社會裏面、農民不容易彼此互相往來、互相討論、所以他們彼此不十分諒解、不十分信任、他們不能團結起來組織起來去改良他們的生活去增進他們的幸福、從經濟方面看起來、他們不能他把們的農產品運到大城市裏去求高價、即使他們能把他們的農產品運到大城市裏去、但是運費很高、所以他們所得的報酬、還是很小、日常應用品、在城市裏或是製造的地方、本來是很公道的、等到運到農村去的時候、因爲運費和販賣費很高、他們價值也就增高了、農民所有的農產品價值很低、他們沒有的日用品、價值卻很高、教農民怎樣能不吃虧呢

(四)缺乏資本 農民自身毫無資本、所以不能購置農地、只能作一個佃戶、他們也沒有錢去買新的工具、只靠着幾件笨重的農具去耕種於精力上時間上都很不經濟他們自已既沒有錢可以去買農地和農具、也沒有地方可以去借、雖然農村裏有時也有人放欵、但是利息太高、比農業的收入還高、農民也不能去借作資本

(五)沒有領袖人才 無論作一件甚麽事、總要有幾個比較明白的人出來提倡、出來主持、才能實現、才能成功、農村社會裏面的人民、多半沒有知識、尤其需要熱心的忠心的導師、來作他們的指南針、但是因爲農村生活太枯寂了、太無味了、所以一般有知識的人、能作領袖的人、都厭惡農村生活、都拋棄農村生活到城市裏去、農村社會費了金錢來教育他們的優秀份子、本想他們來作農村社會的領袖、來作農村社會的改造者、但是他們放棄了他們的責任、跑了、剩下一般沒有知識的農民、教他們怎麽樣能改善他們的生活?

(六)政府太不負責 農民知識較低、組織困難、本來需政府特別負責保護、並且他們所出的賦稅很多、政府尤其應該特別優待、不過因爲政府都在城市裏、對於農村生活十分隔膜、並且農民沒有組織沒有勢力去引起政府的注意、所以政府對於農村生活的各方面、總是不管、或祇是口頭的提倡、近來國民政府成立、依着國民黨「改良農村組織、增造農人生活」的對內政策、對於農村生活十分注意、所望軍政時期一過、能夠有許多的偉大設施來實行改良農村生活

(七)社會忽視 我國古時重士農、輕工商、所以農民的地位非常高尙、農民的生活也非常的滿意、不過到了近來、工商業一天一天的發達、工商的地位也逐漸提高、從前的工匠、現在變成了工程師和製造家、從前的市儈、現在變成了商業家和資本家、但是農民呢他們的生活一天一天一天的變壞、他們的地位一天一天的降低、被旁的階級的同胞壓迫和訕笑了、不過到了近來、這種輕視農民的態度、也慢慢的變更了、勞農神聖的聲浪、也隨着勞工神聖的聲浪出來了、其尤是一班農村社會學者、天天在那裏想法子去改造舊農村、去建設新農村(未完)

時評

馮玉祥赴魯談話

（知非）

◎察局解後、馮玉祥氏離開張垣、赴泰山暫居、前後歡送歡迎者、如衆星捧月、頗有虛榮之可觀、在南京方面、汪蔣兩人、電邀馮氏進京、共商大計、馮氏覆電、謂政府倘能有整個計畫、則個人無論身居何處皆可也、由今日觀之、究竟馮之所爲、爲非耶、爲是耶、政府之與馮、是合耶、是離耶、實令人莫名其妙、

◎慨夫大江南北、黃河兩岸、二十餘載之光陰、槍林彈雨、鐵血橫飛、幾無一寸乾淨土、其間之戰爭、對外少而對內多、始則由彼此之間、意見不合而起釁、終則顯然爲地盤勢利、相持不下、遂成鷸蚌之局勢、死者已矣、生者至今仍活動於富貴功名之一途、而不知省悟、良可惜也

◎馮之離察、各要人追隨不置、報界登車接洽、冀其發表意見、此後可致國家於安謐、馮以槍口不期對內、以表示其素日主義、馮氏亦有心人也

錢市和錢業的將來

（孫紹文）

邇來日滿聯合、錢市平定、錢業蕭條、百行寂寞、余投錢商七載、處此之秋、錢市無波、風停浪止、鮮矣、民十五、余棄鄉來奉、乍投錢商、是年、郭軍倒戈、戰事風起、奉地人情恐怖、錢市上增、奉票流通全省、舖滿鄉屯、置時現銀一圓、奉洋三四元許、倒戈後、錢市日上、人心大恐、錢市更加上騰、錢商續設各處、市街建築、遂又高漲、拍用店員、薪水提高、月月增薪、錢市大亂、鄉城官客、擠滿了錢業之市門、錢商窄小、另設室雅寬宏、錢客如蟻、坐立不停、是年錢商大護餘利、財東櫃政、喜出一生、店員厨役、各都滿盈、一歡歌高唱、樂曲四揚、青年乍入錢商、胡天胡地、不知胡底、手散腳飄、各處遊玩、柳巷烟花、行踪常在、酒樓飯館、留存不窮、青年無章、受金錢的支配、各處尋歡、各處消閑、如此之消遙浪蕩、年終尚有餘盈、消家洋票、定親買產、鄉農長幼、喜眼要穿、年轉民十六、錢波大作、店客已都如昔、一般店員、各都如舊之浪蕩、久而久之、各症染上、黑癮白癮、及他種嗜好、等等不一、民十七、炮炸張吳二氏、人心轟動、奉票毛荒、錢商如魚得水、行舟遂風、各處錢業、本小利厚、一本萬利之淵、各行大見起色、人民生計、料覺不難、是秋、銀元一元、奉洋四十元許、錢市不遂官定、錢業之盛、一望無邊、店員缺位、各據推薦、目不識丁、可任一櫃之主、眼目不憧、可任司賬之責、民十八、十九年連如昔、民二十、東省事變、一十之增、百干之狀、東夥上下、飽嚐金錢、民二一、滿方法制、各幣統一、錢法定律、收回各種幣幣、銀行照收、至今年餘、再期不足一載、各幣已至期限、滿洲中央銀行、出大小帋幣、早已通流全滿、名馳各地、銀價固堅、錢市之平過於人料、錢商東夥早有積蓄、已覺蕩盡、念今追昔、青年之墜落、錢行之凋零、一盛一衰、萬物依然、轉運之機、不能久在、花雖美艷終有謝時、處此之秋、青年失足、不勝枚擧、坐如是觀錢途之發達、未之有也

一九三三、八、二一、脫奉

大富林

文學討論

漢代婦人詩辨僞

（陳延傑）

愚嘗謂考一作品、必先辨其眞僞、其作品眞也、則有價、僞也、雖有價而實貶矣、是不可以不辨、辨作品眞僞、約有三例、(一)就時代以證其事實之適否、(二)就作者以考其作品有合於其人之品節與否、(三)就作品以證其與當代作風合否、執是以辨眞僞、殆如然犀照膽、不可以逃矣、漢代婦人爲三言詩者、蘇伯玉妻、四言者王明君、五言者、卓文君、班倢仔、徐淑、七言者、趙飛燕、八言九言者、烏孫公主、蔡文姬、明胡應麟所謂、皆工至合體、文士不能過也、王明君、徐淑、趙飛燕、烏孫公主等詩、茲不論、至若今所傳者四家、曰卓文君白頭吟、曰班倢仔怨歌行、曰蘇伯玉妻盤中詩、曰蔡琰悲憤詩、殆皆以爲怨婦之所爲作也、故後之人、莫不欽其節操、嘉其文采、而哀憫其志焉、然以此三例、夷考其生平事實、則與詩多有不合者、故著其僞託之端、後有君子、得以覽焉

一、卓文君白頭吟

皚如山上雪、皎若雲間月、聞君有兩意、故來相決絕、今日斗酒會、明旦溝水頭、躞蹀御溝上、溝水東西流、淒淒復淒淒、嫁娶不須啼、願得一心人、白頭不相離、竹竿何嫋嫋、魚尾何簁簁、男兒重意氣、何用錢刀爲?

玉臺新詠古樂府詩、有皚如山上雪一首、唯西京雜記云:「司馬相如將聘茂陵人女爲妾、卓文君作白頭吟以自絕、相如乃止」按西京雜記爲僞書、不可盡信、郭茂倩樂府詩集有白頭吟二首、題云古辭、亦未云作者、並引樂府解題云:「古辭云、皚如山上雪、皎若雲間月、又云、願得一心人、白頭不相離、始言良人有兩意、故來與之相決絕、次言別於溝水之上、叙其本情、終言男兒重意氣、何用於錢刀、一說云:白頭吟、疾人相知、以新間舊、不能至於白首故以爲名、以是推之、是詩不盡爲棄婦所作、或喻人相知之不終矣、況如是詩第四解、乃糟糠之妻、其夫將納富家女、以訴怨恨之狀、與文君事情絕不類、決非文君作也、清陳詩比興箋云:「玉臺新詠載此篇、題作皚如山上雪、不云白頭吟、亦不云何人作也、宋書大曲有白頭吟、作古辭、樂府詩集同之、亦無文君作白頭吟之說、自西京雜記僞書始傳會文君、然亦不著其辭、未嘗以此詩爲之、及宋黃鶴注杜詩、混合爲一、後人相沿、遂爲如婦之什、全乖風人之旨、且兩意決絕、溝水東西、文君之於長卿、何至是乎！蓋棄及逐婦之詩、非第小星逮下之刺、願得一心人、白頭不相離、忠厚之至也、男兒重意氣、何用錢刀爲、慷慨之思也」陳氏箋此極確當、故仍歸古詩、不以嫉妒誣風人、蓋得其旨矣

二、班倢仔怨歌行

新裂齊紈素、皎潔如霜雪、裁爲合歡扇、團團似明月、出入君懷袖、動搖微風發、常恐秋節至、涼風奪炎熱、棄捐篋笥中、恩情中道絕、

班倢仔怨歌行、始著錄文選、其後玉臺新詠亦收之、題以小序曰:「昔漢成帝班倢仔失寵、供養於長信宮、乃作賦自傷悼、并爲怨詩一首」按併爲怨詩一首、乃編者徐陵之言也、漢書外戚傳云:「倢仔退處東宮、作賦自傷悼、并載賦之全篇、無作怨詩者」此亦可見其不實也、本傳云:「成帝遊於後庭、嘗欲與倢仔同輦載、倢仔辭曰:觀古圖畫賢聖之君、皆有名臣在側、三代末主、乃有嬖女、今欲同輦、得無近似之乎?上善其言而止、太后聞之、喜曰:古有樊姬、今有班倢仔、倢仔誦詩及窈窕德象女師之篇、每進見上疏、依則古禮」是班倢仔爲一幽閒貞靜極重女德之人也、今讀此詩、有適於其品節否?恐不然矣、倢仔、班彪之叔母、固之大叔母也、今藉第眞有此怨歌行之作、固著孝成班倢仔傳、奈何不一言及之耶?

再就作品考之、鍾嶸詩品評班姬曰:「團扇短章、辭旨清捷、怨深文綺、得匹婦之致」按鍾氏此評、雖謂其辭美而哀、然筆力亦嫌弱甚矣、西漢人作風甚質直、恐不如是之綺也、況當時五言猶未盡發見乎?在昔齊梁已已嘗疑之曰:「至成帝品錄、三百餘篇、朝章國采、亦云周備、而辭人遺翰、莫見五言、所以李陵、班倢見疑於後代也」(見文心雕龍明詩篇)余以鍾評文綺證之、想當爲魏晉間文士所擬作焉、嚴羽云:班倢仔怨歌行、樂府以爲顏延年作、頗似之

三、蘇伯玉妻盤中詩

山樹高、鳥鳴悲、泉水深、鯉魚肥、空倉雀、常苦飢、吏人婦、會夫稀、出門望、見白衣、謂當是、而更非、還入門、中心悲、北上堂、西入階、急機絞、杼聲催、長嘆息、當語誰、君有行、妾念之、出有日、還無期、結巾帶、長相思、君忘妾、未知之、妾忘君、罪當治、妾有行、宜知之、黃者金、白者玉、高者山、下者谷、姓者蘇、字伯玉、人才多、知謀足、家居長安身在蜀、何惜馬蹄歸不數?羊肉千斤酒百斛、令君馬肥麥與粟、今時人、知不足、與其書、不能讀、當從中央周四角(未完)

染白髮紅毛之靈液 那伊斯

各界淑女諸位啊!偭們赶快購得靈液"那伊斯"染髮染髮、那麽着偭們的頭髮、一定倍舊加增美麗光澤、永遠不知老罷。

"那伊斯"原來染髮最容易、若是將此一染、不但頭白鬚髮沒甚麽分別、而且加倍光澤、並無走色及毛質損傷之礙、而永保染色。女史各位試購試試罷。

定價 試用瓶 四十錢 小瓶 五十錢 大瓶 九十錢

本品貼有華文仿單各藥房均有發售

發售處 大阪 東京 丹平商會藥房

代售處 大連 賣藥會社 奉天 井上誠昌堂 奉天 佐藤廣濟堂

註冊商標 TEC

天威牌

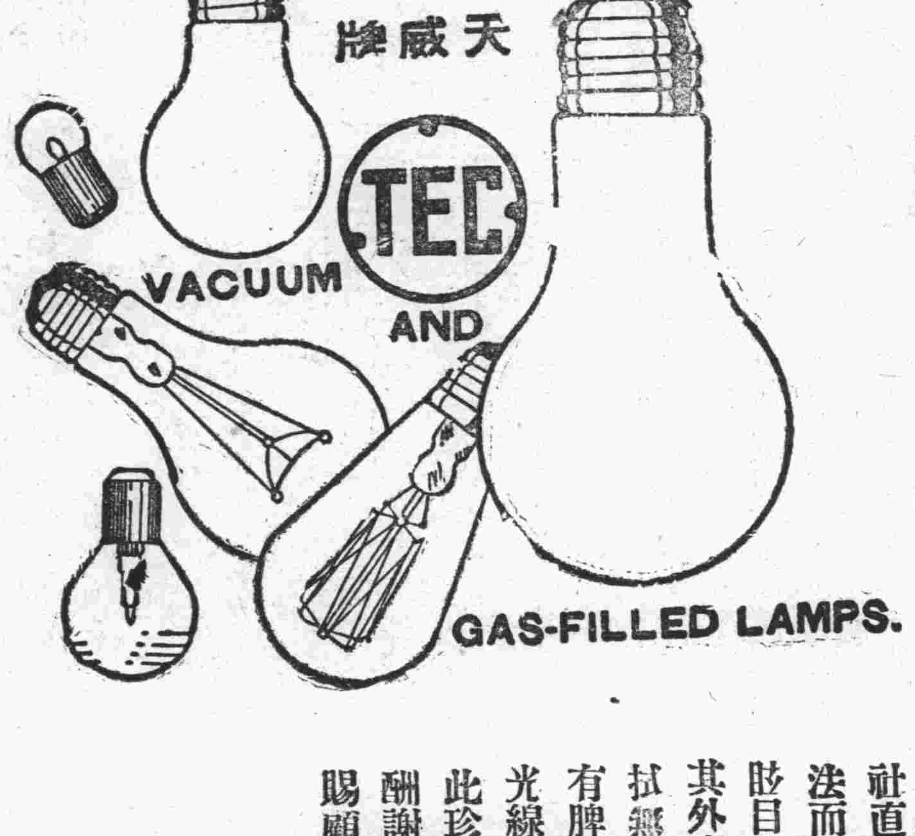

PATENT NOS.

26532	39255
26652	39448
27913	42161
27914	43800
28789	43745
29954	45490
29955	50470
32153	60381
32366	62921
34530	71092

天威牌珍珠淡氣泡

敝社所新發明之珍珠淡氣電泡乃由光學專門技師在敝社直屬之研究所考查世界各國照明學理加以技術的方法而造成者材料特佳外容美觀內面磨砂光亮雖强決不眩目其放射之光線緩而和淸而爽視之婉若珍珠故名之其外殼全面非常光滑故汚垢積塵等決不妨碍而易於拂拭無論何時可保其特殊潔净之面目及於吾人衛生上大有脾益爲其內容乃選純精炭絲復充於瓦斯淡氣其放出光線借賴瓦斯氣之助光亮特强故消耗電力藉得節省顧此珍珠淡氣電泡中外馳名爲各界所歡迎者此番敝社爲酬謝東省之主顧起見特大擧輸入以資貢献伏祈各界賜顧無任歡迎之至也

東京電氣株式會社

大連市連鎖街本町通 電五一二五五

哈爾濱埠頭區地段街 電四七七五

瀋陽中國銀行啓事

本行存欵利率茲已改訂除舊有之定期存欵應俟到期改照新訂利率計算外所有各項存欵一律由本年八月一日起按照下列利率表計算

貨幣種類	一年（定期）	六個月（定期）	三個月（活期）	往來存欵特別往來存欵（活期）	（特種活期）
滿洲國幣券	年息七厘	年息五厘五	年息四厘	月息一厘五	月息三厘
津洋 申洋	同六厘	同四厘	同三厘	同一厘二	同一厘八
日金	同五厘	同三厘五	同三厘	同一厘二	同一厘八
正鈔	同四厘	同二厘五	同二厘	同一厘二	同一厘八
現銀元	同三厘	不計息	不計息	不計息	不計息

(一)現銀元一年半定期年息四厘其他貨幣存欵臨時協議

(二)同業存欵利率臨時協議

(三)特種定期存欵利率仍照專章辦理不在此例

萬有錦箋

北滿火山 附龍灣火孔（一）

緒言

北部滿洲、未判明之事實甚多、如與人生有極重大關係之各種產物、尙多茫然未知者况火山與人生直接關係極其薄弱當然更無人注意及此、記者今乘稍閑機會、特捉管草就北滿火山短文一篇、貢獻於諸讀者之前、以爲研究北滿地質學者之參考資料、但其中不無多少想像之點、希望讀者諸君觀覽拙文時、勿存十分公表文字作想、並請於事實錯誤之處、加以　正、是爲幸幸。

第一記即爲烏雲和爾冬吉火山、此火山在滿洲火山中有唯一之活動記錄、其一部分形勢、曾由飛行機上撮影拍照技師、爲日本東京醫泉會社技師、三石鼎理學士、於昭和八年二月、負有該會社使命、由齊齊哈爾向黑龍江本流沿岸飛行、途中經過該火山上空之際、故用其携帶之照相機、拍照該火山之一部分形勢、因具有專門見地、故爲極有價値之照片、此外尙有第二至、第四止之三火山、因無十分充足之資料、僅得知其位置正確之程度而止云

烏雲和爾冬吉山

烏雲和爾冬吉火山、在滿洲爲唯一有活動記錄之火山、其位置在黑龍江省之中部、離小興安嶺山脈中央西部側之脈外、距嫩江市街（黑爾根）東南東方八〇粁許、與哈爾濱市街之正北方相距三五〇粁、大體東經一二五度〇八分起、至二七分止、北緯四八度四〇分起、至五〇分之間、共有大小二十餘火山丘、群相包圍、此中有十五個約四〇粁平方之間散點從北東起向南西止、共有三列碁石、今就此各列畧爲記述、在北西端之第一列、有六個火山丘、由北起順次數去、第一爲顎義波倫基爾高約五〇七米突（波倫基爾係滿洲語作極熱之意義解釋）第二爲金波倫基爾、高約四七〇米突、第三爲納庫波輪基爾、高約四六〇米突、第四爲德熱則客波倫基爾、高約四九〇米突、第五爲阿日興波倫基爾、高約四三〇米突、第六爲克谷山、高約五一〇米突、第二列、即爲中央列、亦有五個火丘、最北端者、爲無名之双子火山是也、其中位在西方之火山丘、高約五五〇米突、與東方龍門鎭、相通之道路稍東處（兩相並立、此再向南西各）即爲龍門山、高約五七〇米突、及題丸熱波倫基爾高約五一米突、第三列、即南東端、共有三個火山丘、其名稱均已逸忘、僅記憶東北端者、高約五五〇米、突其他二個火山丘、比較約略稍低中央者高約五二〇米突、最南端者高度不能超過四八〇米突

除上述之各火山丘、以外地域之最西端、與第一列之第二峰金波倫基爾、相距離一〇粁餘處之上正西方、尙有高約六一〇米突之無名火山丘一座云

此等各火山丘中之第一列、第二丘金波倫基爾、與第三丘納庫波倫基爾兩火山、推定係在中國清朝聖祖康熙五十九年、自六月至七月（即西歷一七二〇年、自七月至八月）之間開始噴火（未完）

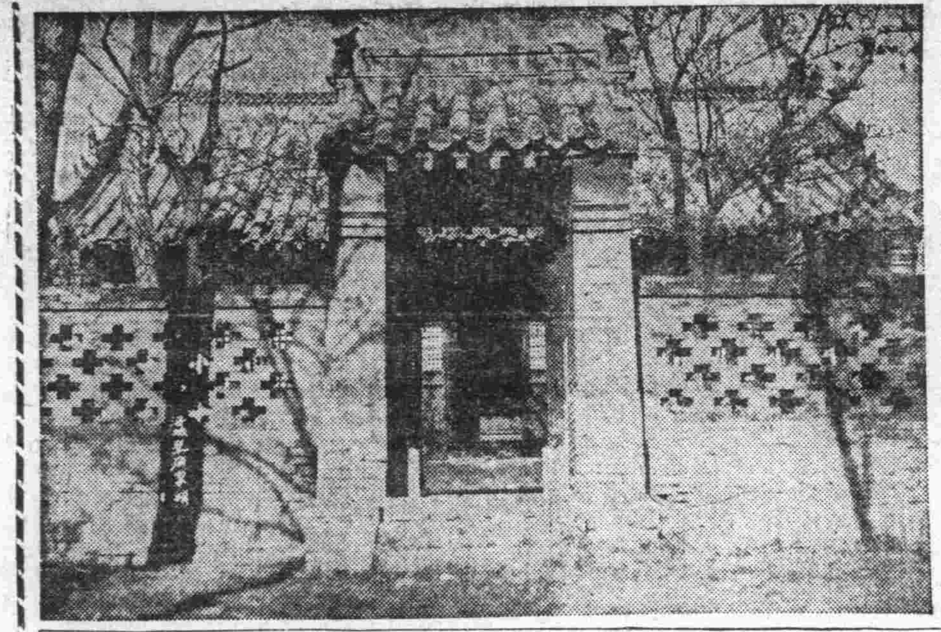

海城文廟宣聖家祠全景

海城大成殿建於他山之陽、規模壯麗、基礎堅實、聞之邑人云、係建於康熙初葉、廊下有二巨碑、因風剝蝕、文已糢糊難辨、院中古木參天、佳卉滿地殿後有龍化池、琉璃井等古跡（寫眞即宣聖ノ家祠）

音樂 係由曲調聲節奏合成的 …（一）…

音樂與地域、這是一個很普遍的意見、以爲音樂是一個大同的文字、拉散爾在他的一本小冊子叫法國音樂的精神裏說「音樂是一種國際的文字、在各國都有一同樣的作法的規例、所以、若是存在着一個境界、在那裏各國都可以接受別人的長處、而培植自己、那末便是這個了」可是這位法國羅曼主義作者、又修改了這肯定語氣、留了些餘地說「這個影響的互相授受、也不見得能達到把法國的音樂的性格毀去的程度」於是我們就爲難了、這的確是很難的去設想一種通行全球、各民族用來發表他性格而不把作法更變的文字、但這也是眞的、法國的聽衆可以欣賞裴多芬的交響樂、德國的聽衆可以嘗嘗拉慕的序曲、我們倒底怎樣辦呢？誰可以告訴我們相信那一種呢？我們現在不得不講些關於技術上的話、儘力使那班沒有研究過這藝術的人也可以明瞭

音樂——至少是現代歐洲的音樂——是由三種分子合成的即曲調、和聲及節奏、曲調是由許多高低不同、輕重有別的音所組成、牠是音樂最重要的分子、我們可以做一隻毫無和聲來補足的歌曲——古代及中古時代一部份、不知道有現在所稱謂的和絃、由幾個音堆疊而成的、但他們所留下的東西、也異常富有表現的精神——但是卻不能够做沒有調的音樂、和聲是把發聲物體共鳴的自然現象做根據的、幾個音同時發出的現象、也可以用物理學裏的定律來證明、這和紋、隨你信爲由幾個調的進行堆疊而成、或以爲是去伴奏一個曲調的根基、這和紋總是一個副的補足的東西、我們決不能够只是用了和紋來做成一個音樂的作品而且、假使你這樣做、你可以見得從這一個和絃到下一個和絃的過路處、至少有一部是形成我們所稱謂的調進行所以把曲調及和聲看得有同一的重要、是不合理的、我們前面說音樂是由曲調、和聲、及節奏三種分子合成的這句話、也並不就是把這些分子看得有同樣的重要、曲調有了節奏便完具了一個形式、牠在音樂的作品裏具動詞的作用、或音樂裏的節奏、是一種時間的組織、所以曲調及節奏、是音樂中最最重要的分子、和聲在近代雖然異常的發展、可是仍舊附屬於曲調的

前面的幾條定義、雖然稍爲太單簡」些、但已經很足够指示我們這普遍之音樂的觀念、並不是呆想、說各國有各國的音樂、卻也是合理的

和聲的成立既然是根據着自然的現象、那末在凡是承認那完全協和絃是由於一個指定的基音所發出的最先幾個上高音（未完）

遊雁蕩的漫記

久慕雁蕩山勝名、惜未嘗一游究竟、惟有多讀古人所作之雁山記作神遊、而作者言各異、大有五色令人目盲之概、亦無可如之何、此次以事往台屬各縣、至溫嶺縣始知雁山雖屬溫屬之樂清縣、實距溫嶺較樂清且近三十里祇六十里耳、機會難得、豈可交臂失之、遂決意前往一遊、同伴金張二君亦有動於中、最所想慕之雁山、未幾即身臨其中矣

二

遊雁蕩入山之路、綜計有五、一、自大芙蓉村入本覺寺至西外谷、二、自小芙蓉村陡丹芳嶺至能仁寺、三、自海道至白溪入響嶺頭村、分赴靈岩靈峰、四、自荊北行赴雙峰、或西行入西閣、五自大荊入章樓村過石梁洞或逕登謝公嶺而至靈峰、吾等即由溫嶺逕奔謝公嶺而至靈峰、宿北斗洞廟中、沿途嶺少路坦、六十里山路、坐肩輿行、祇須七小時、即可到達、惟途中風景絕少、直至謝公嶺附近、始有捲螺岩與老僧岩、此時大雨滂沱、雲霧瀰漫、捲螺已在糢糊印象中、而老僧岩麗然一大物面向南而拱、衣猶如披褐色袈裟、至爲虔誠、不以雨而動搖其靜態、雲霧又焉能掩其眞面目也、既達謝公嶺、少息避雨、傳聞謝康樂先生遊山曾至此、故名謝公嶺、下嶺之路、謂之靈峰道、道旁即雁山腹地矣

三

下謝公嶺、未半、雙筝峰（又名蠟燭峰）即可遙見、再進、照膽潭西岸上諸峰均入眼簾、然以雲霧籠罩故、弗能細辨其形態、至北斗洞後、再出觀諸峰、姿態奇偉、很具風趣、尤以合掌峰聳立雲霄、顫顫危危、如欲傾塌、中裂一縫、遠視黝黑、似不可入、如不近觀、焉知內有高樓八層、石級千餘磴、觀音寺在其中也、洞口兩石相倚爲一綫天、飛泉自空傾下散爲珠簾、寺僧於此設茶竈相傳遊客過此、至誠者茗成乳花、何謂乳花、吾等不解詢諸寺僧、亦喃喃弗能道其所以洞之對面（未完）

由英國指導監督下 愛爾蘭建築無電台 目的爲保持與殖民地連絡

愛爾蘭最近由英國指導下、在其首都達布林郊外、開始設立短波無電台、據傳其建築材料並機械等、均由英國某公司供給、其他建築設計等全部工事、亦概由英國派遣之技師監、此短波無電台建設之最大目的、即爲保持在亞菲利加、及印度之殖民地與其本國連絡云

愛因斯坦所發表 震驚全世界新學說出現（5）

雖然萬有引力、則與之相反在牛頓的時代、認該力在遠離之空間、能動作、其後因牛頓之法則精密、並無出乎其上者、遂致萬有引力、不能不僅作爲力學的記述之根本的理由

近代對於一切力的解釋、不待言將萬有引力、亦認爲一個接近作用的力、不過關於其力之周圍及時間的傳播爲如何、非無論之者、然在未有愛因斯坦一般相對性理論明確理論以前、吾人欲求對於此一確實理論的根據、殆不可得、故就此點說、則一般相對性理論、實爲萬有引力新發見之物理的性質、以之與電磁氣力、列於同等位置、不亦善乎！

然其結果更可以使人驚者萬有引力、不但由抽象的位置、進於具體之物理的階段且飛一步、越過電磁氣力之位置階段、使登於根本的本質的頂點、何則？因物質的質量之存在、皆可作爲純粹世界空間的曲率之表示、大概物質(電子)之實在、則認爲世界空間之恒常的一種特異性然萬有引力、亦不外必然與之結合之根本的性質、萬有引力之理論既如斯、而電磁氣力又將作何解釋歟？吾人現在認爲歸於物質最根本的力、即此兩者、且此兩者在空間皆有範圍、據一般相對性理論表示其範圍之方程式、在四次元之時空世界成立共變關係、雖然、萬有引力、能直接作爲空間的曲率表示、而電磁氣力、則與之相反、並無此意義、後者在第一義、對於空間具有某特異性之物質(電子)不能不認爲是屬第二義的特殊之力竊想此事、爲對於兩種力根本應有之正當的差別

此處尙有重大之疑問存在、若能取除此差別則吾人將空間電子之存在、能附以純粹理論之最徹底的地位、如斯吾人之物理學的世界形象、能達到眞正統一的構成、故對於此極重大之目的、在一般相對性理論發表以後、既有種種之試驗企畫、鄙人不得不少爲論述

(五)電磁氣力之世界幾何學的意義

欲完結上述之目的、明知非僅一萬有引力、而電磁氣力、亦爲由世界空間之幾何學的性質而起者、故問題之歸着、在於假定如何變更、此機何學的性質則可之一點萬有引力之理論、在愛因斯坦未發明以前、僅有各項事實、吾人僅思、空間之性質惟歐幾里德幾何學、可以表示、亦認此爲唯一之空間的關係、然歐幾里德幾何學、對於以假定爲公理之討論、當數學者研究時、所謂平行線公理、一見似由他公理演繹而來者、實則無論如何、不能證明係出於理論的、同時並將關於平行線之他之假定、代入此平行線公理、以求空間的性質、則完全矛盾而新幾何學的關係之成立、遂得一論理的歸結、羅巴茄夫斯客及波立愛之非歐幾里德幾何學、於斯始生、更以此方法擴張之幾何學、當然有普及之權利、終遂達到理滿幾何學之境域、雖然、此等幾何學、因其由純粹之理論而來、久已與實在空間無甚關係、故愛因斯坦即着眼於此、其所求與從來哲學者努力之非實在的理由相反、係將理滿幾何學、適用於吾人之世界空間、是以彼之深奧理論、得以成功

若然吾人更進而研究電磁氣力、將如何變更擴張空間之性質乃可乎？此問題非常困難、若非深解理滿幾何學精通其性質關係之人、恐難有望幸而邱立希之數學者……（未完）

自新興醫學之學說而計畫世界的記錄 梅毒之適症藥 沃素療法之確立

（二期三期之重症著手成春）

梅

醫學與時代共進

毒之療法於最近二十年間顯有非常之變遷先有六〇六號之發見世界之治療界愕然一驚。以爲地上一切之梅毒以此均能消殺形影。如此期待莫不皆然。但今即知該注射僅有一時的消滅外部症狀之効果。而世界之大期待頓感失望。其後又有蒼鉛劑及水銀劑之併用注射。因而愁眉稍展最近有「素沃療法」之確然基礎之樹立。誠一大光明之齎獻也

スピロヘーター（梅毒原蟲）

據學術的究索 六〇六號之眞價

以六〇六號注射、梅毒能否根除久爲醫學界之一大問題而三期四期之重症患者之大部分亦常受其療法、當時信以全癒而其後常見再發之實例現已斷定「六〇六號之單獨注射根除不可能」是所共知蓋因梅毒病原虫與他病菌不同其對於一種之殺菌劑有驗能慣習之特異性質、而欲掃滅全身橫行之病原更需相當之時日且前述之新學說亦所首肯者也

不可不知 梅毒之本質

梅毒一症不加思索實非常可怕、但一面深加考察敢言無足可怕梅毒是全身病此當首先知曉者、而其病原虫於血液中皮膚中骨髓中均有充滿則微熱或食慾不振反膚常出點點瘡瘢其原因多由於梅毒原虫、故以姑息之手段只有一時的効果務須避免、總言之對於梅毒及其療法處方之如何以定患者運命之左右也

沃素療法之 學理的根據

此療法、所內服之沃素即能迅速吸收血液中、片刻即能分布於全體、而使「病菌不能慣習於是藥」利用此二點之療法也

沃素之觸媒作用、能助人體內酸化作用而殺病原體又其一部分入甲狀腺內成一種特殊有機化合體、而分泌於血液內以發微細部分而有種種之働作沃素如此直接間接而殺體內各部之病菌、斷然淩駕他藥以上堪稱理意的驅梅藥也

國際的確認 沃素療法絕對必要

先年日本第八回醫學大會開催時各國之權威者列席、決定「要梅毒根除沃素療法是不可缺少者」如前所述殺菌與免疫之二作用於全身無限

的發揮、皮膚內臟何用待言即脊髓腦髓　處亦能深入、難効不落的梅毒原虫可一舉而打倒之、二期三期之重症者可以「沃素療法爲主」以水銀及六〇六號之注射爲從一此乃儼然明瞭者也

我國受海之惠、自豐富之海草產出此貴重多量沃素之關係上、即定評優秀卓越之、「重症用毒掃丸」之沃素劑可以廉價求得者不可不謂公共之一大幸福也

沃素劑的威力是驅黴的樞機

於科學的論據、又於治療的實績一躍占據斯界之王座之沃素、乃以貴重之和漢藥所配製基於獨自的製劑法而完成者是「重症用毒掃丸」千古不朽之發見藥爲從來之六〇六號及水銀注射之決定不可有的「殺菌、免疫、排泄」之大作用能同時的發揮、而沃素的特徵即對二期三期之重症有決大的威力、而對於病菌決不容其慣習本沃素劑較六〇六號及水銀之注射尤稱簡便、無論於宅內或旅行中均得容易內服、且能秘密的治療此「重症用毒掃丸」斷然凌駕從來之藥物以上、又得斯界之成認眞有特長實爲生命的依從來之療法未得根除之人、欲改用療法者先試用最確効而廉價的「重症用毒掃丸」爲最要

強力殺菌　體質改化　病毒排泄

毒掃丸

本劑之適應症

初期梅毒、慢性梅毒
潛伏梅毒、遺傳梅毒
梅毒性皮膚病、梅毒
性內臟疾患、梅毒性
眼病、梅毒性神經痛
梅毒、性麻痺斯、冷
梅、胎毒、橫痃、疳
瘡、惡性腐疱

重症用毒掃丸　二圓、三圓二十圓　五圓、十圓
普通用毒掃丸五十錢、一圓

發賣元　山崎嘉太郎　東京市神田區須田町二　振替東京一四六七

代理店　大連市浪速町　日本賣藥會社

滿洲大博覽會 福劵附入場劵販賣店

同德號支店	大連市德政街二一	
北京商會	大連市浪速町一二九	
同益祥	大連市惠比須町一九四	電四〇六一
同盛德	大連市大龍街三〇	
唐潤之	大連市三春町二	
協茂盛	大連市浪速町五〇	
源田當	大連市平和街七七	
遠大百貨店	大連市奧町五二	
愼昌時計公司	大連市浪速町四二	
徐利興	大連市平順街二	
同順慶	大連市沙河口七八	
公聚成	大連市沙河口西町一百卅	
協盛泰	大連市岩代町二三	
尙誠號	大連市逢阪町一三〇	
鴻業銀號	大連市西崗街一一三	電八九五七番
天成號支店	大連市平和街二六	電六〇五八番
協源茂	大連市西崗街一二六	電八四三五番
同聚福	大連市西崗街一三一	電七六五五番
新昌順	大連市西崗街一五四	電三九六一番
永生福	大連市大龍街一四	電八二四一番
新昌號百貨店	大連市平和街三〇	電三八四七番
良新池	大連市大龍街五六	電五〇〇五番
大連池	大連市永樂街一三	電二二三七一番
同發成	大連市日新街八	電四九六一番
天利成支店	大連市平和街二〇	電七四〇六番
德記全機	大連市平和街四八	電二一二八五番
世英金庫店	大連市福星街	
福興茂	大連市萬歲町一五七	
三義興	大連市西崗街四九	電七三三三番
元盛興	大連市西崗街一八八	電七三六四番
天利成	大連市西崗街一四三	電四二六七番
寶興隆	大連市西崗街一五三	電五九一六番
義聚隆	大連市西崗街一五六	電五三三八番
德豐棧錢莊	大連市西崗街一八	電三八七九番
德生東	大連市千代田町五	電七四三九番
瑞豐成	大連市千代田町六	電二一二二番
福義成	大連市千代田町八	電七七二八番
仁義棧小賣所	大連市王陽街二〇一	電九六八八番
福增堂	大連市福星街三〇二	電九〇一七番
廣聚興	大連市福星街一九〇	電九二四六番
源春茂	大連市福星街一九二	電九二四六番
玉增德	大連市元町一三五	電九九〇四
德泰公	大連市浪速町七九	電七三九九
德泰百貨店	大連市奧町五五	電四一八七
洪來興	大連市浪速町三四	電四七三九
洪來盛	大連市浪速町四〇	電五二六八
天成百貨店	大連市浪速町七二	電六七五六
利興洋行	大連市惠比須町二〇八	電八八八六
泉順福	大連市西崗街一七	電四九七九
柳成名	大連白雲山馬車會社內	電二二四一六
洪來茂	大連市西崗街	電七九二四
群英樓	大連市東鄉町	電三三五二
洪來永	大連市監部通六九	
西德泰	大連市監部通七七	電話六四五九番
共和樓	大連市淡路町	電七〇九五
信聚泰	大連市東山町四番地	電二一七二〇番
華成百貨店	大連市伊勢町六〇	電四五八九番
同昌百貨店	大連市奧町五二	電四五〇二番
福興祥	大連市惠比須町一四七	電二一七六三番
和興益	大連市近江町一二二	電七三八七番
和興泰	大連市近江町一七	電三八三五番
落合延壽堂	大連市春日町三九	電五四一四
加曾利松藏	大連市霧島町六九	電五九六三
菱川大昌堂	大連市淡路町	電七八九三
甲田英太郎	大連市西通大連案內社	電六六六三
正直洋行	大連市西通二五	電六〇八六　三二五〇
大迎幸作	大連市山縣通九一	電六七六五
文英堂書店	旅順	
岩本土一	鐵嶺	
外山洋行	鞍山滿日販賣店	
住田新聞店	昌圖滿日販賣店	
奉天總商會	奉天城內鐘樓南	
德美公司	奉天商埠地十一緯路	
震泰報館	奉天城內軍署大街	
老精華	奉天日站浪速通	
大連新聞支局	皮子窩	
大連新聞支局	旅順	
大連新聞支局	普蘭店	
滿洲報分社	旅順	
滿洲報分社	奉天省西豐	
滿洲報分社	奉天商埠地	
滿洲報分社	吉林	

教育界

教育會假水產學校 講演王道主義 敦請友邦小柳氏爲講師 籌設民衆學校普及教育

營口教育會前假小紅樓劇場開講演會、敦請友邦名流小柳博士等四名、爲講師、講演王道主義、已誌本報、茲聞小柳博士等、於二十一日下午一時、假水產學校、講演王道論、由教育局金局長翻譯、並招集各中小學校長聽講、極爲一時之盛云

又訊 教育局前奉教育廳令、籌設民衆學校、以期普及王道教育、聞金局長已擬民衆校四處、每校招生五十名、男女兼收、不收學費、書籍自備、一年畢業、其校址均附設縣四縣五縣六縣九各校內、每校按月補助辦公費大洋十元

建國作興大會 開會決議文

錦縣月之十八日午刻、四民假本邑西關和樂戲園、舉行建國作興縣民大會、斯會情形、業誌前報、將開會時決議全文、探錄於左 吾等以建國之本義爲基、與衆民協和團結大同之鞏固、建國思想、舉縣規範、而待邁進竣成王道樂土云

中國各大學 設備待充實 平津教聯會 請教部補救

平訊、平津國立院校教職員聯合會、於前日下午四時假師大文學院、召開常務委員會、出席常委女院徐治、工學院許繩祖、中國學院蔡珩、業、宋介、法學院劉世傳、師大楊立奎、商學院袁鎭圭、藝院衛天霖、農院賀成章等、由許繩祖主席、袁鎭圭紀錄、(甲)討論事項(一)本會建議教育部提撥美借款一部分充實全國公私立專科以上學校設備、設立獎勵學術基金、並改善教授待遇、呈稿應請審核公決案、決議修正通過、至六時許散會、茲錄致教部文如次

窃以吾國自興辦學校以迄今日、將及四十年、全國所設立之公私立大學共有十餘校、以時日言、不爲不久、以校數論、不爲不多、然其成績則收效甚尠、不惟對於世界之學術無何貢獻、即求其精通現代之一科一藝者、亦不可多得、而吾國固有之學術、反日形衰落、此誠吾國高等教育之大失敗、而亟應改進者也、近年大部銳意整頓高等教育、如停止招生、裁併院系、迭見施行、然此不過對於學校消極方面整理、而於積極昌明學術、作育眞才、初無裨益也、竊以吾國之學術不昌、人才衰落、其原因固甚複雜、如軍閥時代政治不良、內爭不已、皆足阻礙文化之進展、然此猶爲間接之原因、其直接之原因、約有三端(一)政府未能積極獎勵學術、因之積學之士、不爲社會所重視、國人不以力學相尙、以致學術不振(二)大學設備簡陋、不足供研究之資、不但國內學子無法以求深造、即留學國外者對於一科一藝、研究稍得端緒、而歸國後亦不能繼續研究(三)教授職業無保障、成績無考核、教授之在是校、幾如行人之於傳舍、對於講授課業、專攻學術、不能定一年以上之計劃、終日惟循例授課、敷衍塞責、方今政府努力建設、舉美債二萬萬悉充建設費用、竊意教育爲立國之本、應較一切建設事業爲重、擬請大部提議以美借款一部分、作獎學基金、及充實全國大學之設備、並由大部釐訂教授待遇規程、保障其職業、使之安心講學、考核其成績、使之不致因循敷衍、規定其休息年限、使之有出國研究新學術之機會、以上數端、本會認爲皆係整頓吾國高等教育之根本要圖、用敢貢之左右、伏希採擇施行、不勝迫切悚待命之至、謹呈教育部、平津國立院校教職員聯合會叩

滿洲國教育實施的片面觀

（省立第一初級中學校二十七級學生楊復霖）

今天我所講演的題目、就是這個題目、我滿洲國教育實施的片面觀、是從我個人眼光看出來的、未免多有遺漏地方、請諸君要多加原諒、一些我滿洲國自從建設以來、不滿二年、拿這個最短期間、所有一切新政、着着進行、大有起色、對於教育實施、借重友邦的協助、收得功效不勝枚舉、茲就個人眼光所見得到的、大約有七個要點、一方面是關於消極的、一方面是關於積極的、一方面先就關於積極方面分作四項來說

第一項 是養成一般青年的道德性、青年人的性質、好像流水那樣活潑、若是有人引導他向東、便就東流、引導他向西、便就西流、而今學校裏、都添了經學的鐘點、使一般青年除習科學而外、常常灌輸那聖賢所留、孝悌忠信禮義廉恥學說、印入腦筋裏邊、將來雖然不能稱聖稱賢、也絕對不能失爲一個好人哪

第二項 是培植實用人材的基礎、從前學校課程、多半是講學理的、對於講授實用方面是很少的、現在對於普通中學酌加農工商家政醫學等科目、使學生畢業以後、都有事業可作、這也是矯正已往徒造遊民的中等教育、而能得眞正造就人材的結果

第三項 是普通勞作教育的習慣、勞作教育的名稱、是我們從前未曾聽說過的、自本學期、方始實施凡學校所有的職教員、我學生等、每日於課程教授完畢的時候、支配教職員率領學生分班輪流實行工作、洒掃塵垢啦、整理庭院啦、日復一日的工作去、自然養成勤勉精進的習慣

第四項 是認確親善利益、我國的新政策、統賴友邦實力指導、這才得收治理的效果、凡我國民都應當表示特別親善、但是言語不通、易起隔閡、是在所不免的、現在學校皆添日語一科、將來普遍民衆、彼此說話、不相抵觸、然後言語合一、種種誤會、都可以免除了、從此日滿兩國民族互相親善的程度必能達到牢不可破的結果了、再就關於消極方面分作三項來說

第一項 是打消奢侈的習尚、前在軍閥時代、同澤那樣中等學校、是由軍署另行提議創辦的、該校生徒、食宿服裝等費、大都超過普通學校、從一般平民看來、都稱說那是貴族學校、然而詳細考查、是凡是華於外者、必不實於內、他們以奢侈倡導於前、其餘各校、也不免效尤於後啦、該校自從軍閥絕迹以後、也隨之消毀於無形、從此再看那奢侈的風氣、已經剪草除根、而各校全行儉樸了

第二項 是剷除讀書爲當官的劣性、從前有一個口頭語、都說是讀書、爲的是升官發財、這句話、是根本錯誤了、學生讀書、是研究道理的、比方說若到教育普及的時候、人人都得讀書、那麼人人都去當官嗎、總而言之、一個國家裏邊的人、當官的是占少數、作他種事業的是占多數、現在的人們、也都明白這種道理啦

第三項 是掃滅妄自尊大的害處、學生向來的習氣、一入學校裏、充一個學生、混一張畢業文憑、他就覺着身分高了、不用說在別的地方、就是在自己家裏、總是油瓶倒了、他也不扶、他反來說這是傭人的責務、我那肯去作呢、家中父母每日操勞、他竟袖手旁觀、更說是我作不慣的、自從現在學校注重勞作主義、可以把妄自尊大的害處、消滅覺盡了

以上我所說的、都是現在教育實施的效果、拉雜說來、多很無條理、並且遺漏地方很多、仍請諸君特加指導、切實教正、這是我感謝不盡的

軍訓處軍官軍需生 學行畢業典禮 執政訓詞及各官長之祝詞（續）

執政代表憲原侍從武官長訓詞 從來編練正式軍隊、責在保國衛民、首貴紀律嚴明、心志齊一、而重要關鍵尤在初級軍官故特設訓練處分期選練、以期根本改善、開學之初、曾頒訓諭、以注意軍心軍紀、諄々誥誡、茲屆第一期諸生畢業、爾諸生數月以來、所受教育、當必具有心得、從此入隊任職、務須振刷精神、勿忌勿怠、督率兵士、勤加操練、尤必力除積習、恪守風紀不獨爾等軍人之名譽日彰、庶國家亦得干城腹心之效、其各勉旃、執政訓示畢、乃學行畢業證書授與式、由各班畢業生之代表領取、其後則爲執政賜品授與式、計步騎兵軍官學生軍需學生之最優等生各一名、每名賜與軍刀一把、其次則爲來賓祝詞、于司令官、臧省長、齊警察廳長、韋教育廳長、奉天市長、均有祝詞、茲分誌各祝詞如下

奉天警備司令官于芷山祝詞 今天爲貴處學行第一期軍官及第二期軍需學生畢業典禮之日、濟々干城之選、錚々柱石之林、造我邦家、實資利賴、欣逢盛典、爰抒俚詞曰 赳々武士、國之爪牙、以資捍衛、以靜紛拏、官爲主腦、統御整暇、精軍所出、訓練有加、覃研韜略、吟咏兒嚮、琢玉成器、淘金如沙、彪蔚貫處、教育佳良、時屆畢業、成績孔臧、軍官軍需、學術優良、服務部曲、亘伍克當、講武衛國、日進無疆、撰詞獻頌、祝如陵岡

奉天臧省長祝詞 今值貴處學行第一期軍官及第二期軍需學生畢業典禮以五月短期間、造成優秀之學識、令人欽佩無量、謹致祝詞如左 祝曰 桓桓多士、爲國干城、軍旅之事、學而愈精、以訓以練、武備修明、捍衛疆圉、翊替昇平

奉天省公署常教育廳長祝詞 整軍經武、捍衛是期、投干講藝、高風在茲、早士卒々、敦詩說禮、武略文韜、於焉炳啓、秋恩送爽、業竟學成、智慧日濬、品德以容、菁我作詠、諭蹟以容、前途升永、萬里翱翔

瀋陽警察廳齊廳長祝詞 立國之道、先正基礎、治賴修明、强由講武、軍學鑽研、訓練爲主、貴處宏規、衆目久矚、畢業兩班、勢如連弩、或佐或韜、或勞轉眾、兵略軍儲、弟兄齊魯、新國英髦、奮若虎試、乃發硎、臨風祝嘏、行矣諸君、前途萬福

奉天市閻市長祝詞 新邦肇基、綱擧目張、足兵足食、有勇知方、飛芻輓粟、山梯海航、三年昇月、我武維揚

來賓祝詞畢 其次則爲學生代表答詞、大意稱生等雖受短期之訓練、而於軍人之天職、軍人之本色、大致了解、此後絕對本建國之精神、忠誠報國、友睦善隣、除私兵之惡習、爲新國家藎忠云云

學生答詞畢、執政代表學行閱兵式、被閱者即步騎軍需學生及教導隊等、各隊精神煥發、軍容整齊、誠可謂爲滿洲國之模範軍、將來出任各隊、當必有一番新振作也、其後略事休息、乃在訓練處西方之空地、各兵連合演習戰爭情形、槍煙彈雨、戰馬悲鳴、士氣鼓舞、冲鋒迂迴、莫盡妙盡肖、極盡戰爭之能事、俄而號聲遠至、已集合演畢矣、演畢、來賓均返處內、於十二時又復學行歡宴、席間賓主互有致詞、均意興洋洋、於二時、更三呼萬歲後、席畢、於音樂悠揚中、賓主始盡歡而散云

又訊 王處長於該日下午六時在商埠地鹿鳴春設宴招待各教官、出席者不下數十人、以各教官苦心教導諸生、表酬勞、杯酒交加、頗極一時之盛云

籌印四庫全書 學術界反對 葉恭綽等致書 再向教部建議

平訊 教育部令委中央圖書館等籌印四庫全書未刊本一節、北平圖書館長蔡元培、副々長袁同禮氏、曾書面致教育部有所陳述、未蒙採納、聞此事已引起南北學者嚴重注意、前日曾由董康、傅增湘、葉恭綽等聯名致書教育部當局、作進一步之建議、茲錄如次

雪艇先生部長大鑒、近報紛傳、大部有籌印四庫全書「未刊」本之議、且將開始工作矣、宣揚文化、提携學術、無任欽佩、惟茲事體大、非徇一二人之意所能力致、茲一二事未敢默爾、謹爲先生陳之、管窺之見、或有補於萬一、幸垂察焉(一)四庫書有他本可用以替代者、應採用他本、也考四庫成書時、館臣任意竄改、有惡其內容不雅馴者、如周南山房集之刪疏文周學齋、鉛刀篇之刪雨文是也、有惡其行文多忌諱者、如黃宗羲明文海一凡明人制夷御侮之作多加刪落、以稿本「明文案」比勘、便可了然、其著例也、此外宋元人文集奏議中、精粹語爲館本失書者、又何止千數、而卷數之增出倒置、序目之刊落改削、更無論矣、據殘本入錄、而原書尚存天壤間者、有輯本入錄、而所輯實未完善者、凡此種種、目錄學家類能言之、今茲選印、似應先向海內外公私藏家及專門名家廣徵意見、嚴定去取、所有各書無他本可代者、則彙爲甲編、以示別於他書、至其他各書雖近世無覆刻本、然宋元明舊刻或舊鈔具在、較庫本高出百倍、或即庫本所自出者、則彙爲乙編、甲編之書、互爲表裏、相輔而行、甲乙二編、擬定名曰「四庫萃珍」(或以他名代之亦可)而評著編輯改革之旨、亦於凡例中、明示世人、如此、則二難並矣、如謂乙編之書、既非庫本、似不必與甲編合印、以昭劃一、實則甲編之書、悉用庫本、本已無甚價值可言、今有乙編輔行、使甲編之書爲之增色、海內外學人、必奔走相賀、使天下後世、知大部籌印此書之經過、非草率將事者可比、豈不善哉、如謂乙編之書徵集非易、善本無窮、烏能立致、此亦過慮、蓋中國版本目錄之學、至今日而極盛、國內固不乏精通斯學之士、國外亦有聞風繼起者、關於調查編製諸項、儘可延聘專門名家、或委諸以藏善本書著稱之公私圖書館、與中央圖書館共同負責辦理、限以時日、事必能成、是非得失、在此一擧、此願爲先生告者一也、(二)四庫全書未刊本、名稱及範圍內容應重加考量、査四庫全書據稿本入錄者、爲數無多、卽輯自永樂大典、或錄自抄本者、當時亦大抵不刊本、或覆刻本、第歷史久遠、遂湮沒不傳耳、茲所選印、如統以「未刊」爲名似欠斟酌、不如以北平圖書館近編之罕傳本目、以「罕傳」爲名較合於邏輯也、如謂「未刊」云者、乃狹義的而非廣義的、則狹義的「未刊」究至何代截止、謂截止於明以前耶、則何解於中央圖書館所輯擬目中亦有明人著述在內、謂截止於清以前耶、則書雖刊於明代而傳世希罕、不亞於宋元舊刻如「北河記」「愼署等書」、何以悉未採入、且中央館擬目中所收宋元人著述、如經部之石鼓論語問答、四書管窺、史部之太平治跡統類、大金德運圖說、熬波圖、子部之資政要覽、集部之召集山房、木堂集等、皆有先後單刊本、或叢書本、何以又悉行列入、似此矛盾支離、殊難索解、似應卽日延聘通儒從長考量、否則徒合外人齒冷、此願爲先生告者二也、此上所擧、均係當務之急、務希先生等本學術公器之至意、採愚者一得之獻、弟等不敏、於簿錄之學、粗涉藩籬、自當勉盡棉力、共襄大擧、以底於成、文化前途、實利賴之、敬布區區、諸希鑒詧、專此順頌道祺、李盛鐸、陳垣、顧燮光、沈士遠、張允亮、顧頡剛、朱啓鈐、徐鴻寶、劉復、葉恭綽、馬廉、湯中、董康、冒廣生、陳寅恪、傅增湘、馬衡、陶湘、江瀚、徐乃昌、趙尊嶽、朱希祖、張之銘、劉承幹、沈兼士同啓

金州公學堂 廿二日開學

金州公學堂南金書院、因現下暑假期限已滿、特于本月二十二日實行男女全體學生開課云

師範聘到 教務主任

延吉訊、師範學校校長杜允中氏、因該校教務主任缺席、遂聘請楊君子熙擔任、楊君曾充本縣督學及工科中學校教務主任、此番來延、係舊地重遊云

教育廳調委校長

吉林省長公署教育廳榮孚枚廳長、現爲注重校長人位、以求人地相宜起見、遂於日前明令發表調委省立第二師範學校々長徐覺安、着與省立女子師範學校々長徐芥臣對調、以專責成、各該校長當卽遵令分別趕辦交接事宜云

敬謝婦幼救星 孫秉卿先生

小兒玉芬前因乳食傷脾日久變痢、又受天時毒痢、日夜二十餘次、危急萬分、諸醫束手、幸遇敝親介紹孫先生診治、旬日即痊癒、又賤內血虧下寒、行經腹痛、小腹鳴、積聚攻痛、亦經先生治全癒、堪稱婦幼科之聖手矣、特此鳴謝、且告普通患病之家、知所問津焉(醫寓奉天鐘樓南同生利藥店) 大北關牛錄胡同周浩然謹啓

虎鹿玉桂膏

官廳許可、化驗有効、又蒙官廳許可、醫會證明、活人無算、婦女經寒、腹痛、赤白帶下、瀉痢、夢遺、滑精、久年寒腿等症、用之立效、意想不到、莫誤自誤、名譽起見、每張一元、減價半元、小貼一貼、一月爲限、經理處、奉天鐘樓南中街大德生藥房、泰盛絲房、南滿站霞町會發祥絲房、外埠函購每貼加郵票五分、函到即寄不誤

此膏係世傳秘法、行銷有年、對於嬰兒夜啼、及男女功[illegible]

先施雪花香

代理處大連協源茂 營口先施分莊啓

男女老幼痰咳嗽立刻除根

止嗽神 化痰止咳 新藥

各大藥房皆代售

大連德記全棧大藥房發行

各藥房出售 小兒良藥 童寶

專治小兒急慢驚風、五疳發熱、疹痘胎毒、傷食惡心、吐瀉青便、小兒諸症、百發百中、救活無數

起死回生 大連德記全棧藥房發行

商部註冊 靈芝商標 天津

中央衛生試驗所化驗全國禁煙委員會張主席題贈(除惡務盡)

馮氏斷癮救苦金丹

天津特別市展覽會得特獎(一百分)▲衛生局化驗註冊▲社會局出示保護▲直隸省長傳諭嘉獎▲山西省署核准備案▲天津警廳化驗▲漢口警處核准備案▲上海商會註冊 風行海內六十六年(本堂自清同治七年設立)

此丹專戒嗎啡海洛英等毒及鴉片煙、輕者一付、重者用十天、不瀉痛苦毫無、於不覺中已將煙斷絕、已呈各省官廳化驗、卓著成效、戒除者無不宜、天津各報披露、如蒙各縣拒毒會函購者、價目尤格外克己、以盡濟世之心、外埠函購加寄費

八分 郵票一百十五分代

或用本堂發售此丹已歷六十六年、非似市上廣告售假藥騙錢欺人者所可比擬、是以本堂備有影印功效證明錄、如將此廣告剪下、郵票二分、當即奉閱

總號 天津法租界天祥市場二層樓上九十四號 峻芝堂

分號 天津西馬路宣講所前

哈爾濱道外正陽六道街口亨得利內 柯爾登洋行經理處 電話四二二一七 三〇六七

總經理 奉天大軍署街中 奉天震泰報館

凡滿洲國內購者、須附郵票一百二十六分、函索功效證明錄、交奉天震泰報館

豐富庫在油燈

蝙蝠火油

各種汽油、洋井頭、黑白鐵管、平白鐵、石帘

各種鉛油、礦山用品、暖氣材料、水道、水咀

亨利鐵行奉天分號

奉天千代田通三六(電話四〇三四)

本店大連市北關街九 電話六四九四

主人 閻粹亭

各省馳名 斷癮聖藥

康機戒煙丸

斷癮神速 毫無痛苦 輕者兩瓶 重者半打 保險忌絕

性和平保無流弊無論新舊煙癖男女强弱保險平安戒除如常飲食加增精神爽快作事如常丸粒精小携帶便利清血解毒無上特品凡經嘗試必知名實

價目 每瓶六十粒入每瓶現洋貳圓 每打現洋貳拾圓

特告 新製小粒乙種六十粒入每瓶現洋壹圓貳角 每打現洋拾貳圓

總發行 奉天小南門裏大街路東樓房 陸華大藥房

外埠代理 安東東發增還復 春堂兄弟藥房大生東瑞祥 泰于金案信仁堂本溪祥豫 昌協盛廣遠陽義和堂新民 大德藥房昌圖厚生醫院長 春耀庭藥房吉林毓生中 藥房西安濟生藥房大石橋 衛生復 大連德記藥房 華泰藥房

針灸專家 王鏡湖

本堂診時刻、每日午前門診、午後出診、精於岐黃、富於針灸、子傷感四時雜症、婦嬰一切病症

針灸各種疑難大症、百藥不效者、如經針灸、無不手到病除

針中風癱瘓口眼歪斜等症 針偏正頭疼吐瀉等症 針心腹痛反胃積聚等症 針婦女經閉癥瘕痞塊等症 針遠年近日各種瘋狂等症

針風寒麻木腰腿胃痛等症 針霍亂轉筋及絞腸痧等症 針火眼牙疼喉痺疔毒等症 針小兒驚風疳疾等症 針男婦老幼羊癇瘋症等症

高警堂

國醫學會長 軍醫官 [illegible]

雙層化積膏

專治積聚痞塊氣逆脹滿、臓腑瀉痢風寒筋骨腰腿、婦人氣寒臓脹心腹腰痛經血勞病白帶小兒偏墜痞疾 移之立見神效 奉天大東門裏志仁堂啓 電話三六六七號

瀋陽有聲電影院 八月廿七日至卅日開映

天一影片公司偉大出品 破天荒第一次以舞臺京劇改編爲有聲電影的第一套中國聲片

譚派[illegible]宗 譚富英 四大坤旦之一 雪艷琴 精心主演

四郎探母

(從盜令起至回令團圓止共十大卷)

這兩位紅伶合作的名劇、不獨在奉天不容易有機會看、即在平津滬也不會常有機會看！在平津滬幸而開演、諸君非化三塊錢莫想買張池座票！好了！現在那兩位紅伶同那齣名劇都搬在銀幕上與諸君相見了、而且票價特別不加哩！

駐奉 天一影片公司謹啓

奉送 男子五淋白濁 女子赤白帶下的 救星來蘇草

男子五淋白濁、女子赤白帶下、倘或頑忽不治、不但身體房弱、之嗣、猶爲堪虞、市下療治淋症、白帶之藥物甚多、惟藥性劇烈者、服之則有倒提內蘊之虞、後患更不堪設想、來蘇草、乃婆羅洲特產、藥性純淨和平、治淋治帶、確有特殊功效、本園種植以來、遠近患者爭相索服、莫不立愈、曾奉天市政府化驗、認爲確有奇效、特頒給證明書、務本部暨奉天索者日多、不得不酌收藥本、以資特注、惟近年來索者日多、報來購買、一送一本、外埠郵寄郵費加一、暫收大洋七角、剪報來購、每一服、患斯病者希速服用、俾能延年益壽、外埠早

△種子嗣上海春暉藥草園啓、華北總經理天津東北城角德峰藥社

△滿洲總代理處、奉天西華門外路北眞正稻香村滿洲電話三七四七號

雙妹老牌美髮霜

此美髮霜選用精良之藥料、以最新之科學方法配製而成、能使髮絲柔軟光亮、可鑑芬芳不膩、且能保存髮絲之天然美麗、誠理髮之無上妙品也

廣生行有限公司啓

總發行所 大連監部通八十番 長春頭道溝大馬路

雙妹老牌粉底霜

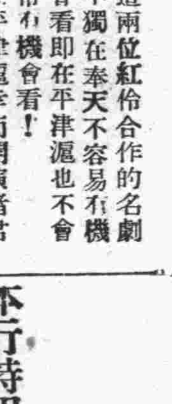

本行特用最新科學方法研究製成此粉底霜、氣味馨香、清潔爽滑、無論寒冬天時、或炎暑時候、凡欲塗抹面粉者、須先將此粉底霜搽勻面部、然後將粉塗抹於上、則無拘薄施淡抹、均可和勻配合、而過後又無皺折之患、且能令面如桃花、更增妍麗、此誠閨閣名姝之妝台必要品也、請爲試之

雙妹老牌超等牙膏

從來牙痛之萌、由漸而生、牙枯之患、積漸而致、本行所製之超等牙膏、乃選最幼潔膏質、加入善固齒之藥料、配以除虫諸品、參用化學新法製煉而成、馨香清涼、收藏便利、且能殺滅牙菌、清除牙患、若常用之、保有固根潔齒之功、能辟除口氣、永無枯脫衰落之虞、入口清香、呵氣如蘭、盍請試之

銀兩聲明廣告

啓者本公司所分設南北省及外埠之各技行、均無權以本公司名義在外賒取貨物、揭借款項、及與銀行錢莊立揩以銀兩往來等事、因各技行所有應沽之貨物、統由香港總行供給、而技行日用所需、亦俱發現款交易之故也、至於揭借款項之簽押權、祇有總行之馮君福田、馮君偉成、梁君應技三位執行而已、否則一概無效、計技行所有之圖章、亦不過係收貨款、匯單貨項、担保銀信及蓋發貨單所用而已、實向來不設揭借銀兩之圖章也、倘有以銀兩輕信各技行、無論其經手人爲該行之司事或平常夥伴、俱屬個人之私交易、與本公司無涉、縱以本公司名義、蓋該技行圖章、立單揭借、或担保等件、均作無效、各埠之平常代理或總代理、尤非本公司資本所做之生意、如有與人銀兩轇轕、則與本公司更無關繫、馮先此登報聲明、以免後論

香港廣生行有限公司總行啓

消閒世界

倣古風（魏秉文）

前○日○東○隣○哭、哭○聲○一○何○苦、云○是○夫○哭○妻、妻○年○二○十○五、今○晚○北○院○哭、哭○聲○又○何○慘、知○是○母○哭○女、女○生○年○十○三、四○鄰○尙○如○此、天○下○多○天○殤、乃○知○浮○世○人、難○得○壽○命○長、視○彼○營○利○徒、終○日○相○爭○逐、金○銀○堆○如○山、死○後○一○坏○土。

寒蕊詞並序（芳蹤）

鄰家有女、名寒蕊、碧玉年華、貌美而慧、性復溫婉、幼即從父讀、頗有才女之風、無如生成薄命、長而慈親逝世、家道中落、失繼母歡、更遭社會種種打擊、以致奴娥深鎖、多愁善病、余與彼頗友善、故知其遭遇甚詳、每值聯燭夜綉、或並坐傾談、常爲伊掬一把、同情之淚、後隨其父宦遊津門、乞今無信、不知所往、伊在逆時、余戲擬此詞、示伊、伊輒含泣微點其首

浪○跡○天○涯○、到○處○皆○可○爲○家、總○難○免○、寄○人○籬○下○、
心○高○志○大○、空○有○才○華○、顏○色○更○如○花○、怎○奈○命○薄○太○差、
生○前○孽○重○、偏○遇○着○、割○不○斷○的○冤○家○、死○冤○家○、活○冤○家○、
喜○歡○冤○家○、多○少○冤○家○、拋○不○了○的○爹○媽○、
這○些○個○、身○後○事○、未○了○情○、比○誰○都○大○、瞑○々○、狠○々○、
心○腸○捨○了○吧○！這○已○往○的○、不○過○都○是○些○、幻○夢○泡○影○、
水○月○曇○花○、爭○名○奪○利○的○、又○爲○了○什○麼○？人○家○都○是○、
前○程○遠○大○、我○却○是○、岌○々○可○怕○、提○筆○便○書○淒○涼○語○、
開○口○就○說○短○命○話○、無○辜○的○、誣○我○不○孝○、我○的○苦○處○、
誰○知○道○、精○神○少○、病○懨○々○、苦○々○的○逼○我○、做○什○麼○、
？破○口○罵○、張○手○打○、無○人○處○、偷○將○痛○淚○灑○、潛○潛○
似○痲○、瞑○！天○哪○！

失蹤（袁錦文）

×精米所的汽笛、又照例像牛吼一般的嚮了！接着鐵大門雙開、從裏面像蜂一般擁出了許多挑米的女工、個個蓬亂着頭髮、穿的短衣短褲渾身上下浮着一層白面、像一件陳列品、上面落的灰塵幾個梳着垂頭髻少婦、一邊走着一邊笑、幾個三十多歲的半老婆娘、一邊走着交頭接耳、發出下面的談話、

「小老徐、怎那樣輕佻？眼睛只轉着……」

「可不是呢？我也看她…」

「她跟監工的常百順、像有怨似的！…不大清楚？………」

「啊！怪不的！她得臉！……」

「我們老嘍……」

「老嘍……」

「不行嘍……」

「不行嘍……」

可是這些聲都極小、又有一個小了頭趕來、因她在後面扎襪帶了！所以她今天有些落後、一面跑着、上氣不接下氣的喊着、娘啊、娘啊！等我一會……」

當她跑到娘的近前時、還隱隱聽的她們小聲說小老徐、這小了頭名叫環兒自從幾天來在她的心房中、終是鼓動疑惑、疑惑的核心、就是他娘們小聲說的那個小老徐、每到上班的時候、常監工的必把推好了的大米、先發給小老徐、而且是整潔好挑、趕到我們領的時時、盡是些掐屑的、糠質太多！小老徐挑了半升、我們還挑不到一罷？再有常監工的、還是老不離他前後左右、時常用他的眼睛瞟他、和他總是嬉皮和他談話、有時湊近他的坐位常笑的、誇獎他挑米挑的快、同時小老徐也微笑、向姓常的斜睇着眼睛環兒一面深深懷疑的想、一面走到他的家去、直到吃過飯、才把這件事情漸漸忘掉

說起這小老徐來、本是個寶大餅掌櫃的夫人、掌櫃的姓徐叫徐明、成天家背了他圓形的箱子、沿着各街市、或是大店裏、招呼着、熱呼大餅！每天賺個三四角錢、他的夫人！小老徐、覺得這樣生活太也牽强、他一興奮便投到×精米所給挑米去了論他的容貌一定比徐明一張土臉太陽曬得黝黑一口不整齊的牙齒焦黃、强的多！只就他七拙下扎的豬肚臉、雖不甚黑在白臉隊裏也屬她最末、當常百順和他的工友談論時總說、女人要是豬肚臉那個：……一定饅頭的！」何況小老徐又非常的肥胖、所以一進所裏來、老常便垂涎上了她、用盡了千方使盡了百計、挑撥她體息她、漸漸的把他的芳心打動了、於是他倆的愛、也就在這一群挑米的女工裏揭穿、而加以妒視和懷疑？環兒就是懷疑之中的一個！

又一天在五點鐘的開工鐘點以前環兒看見小老徐走進門去、她尾隨着跟進去、站在工廠門邊看見小老徐和監工的常百順、從後門走的沒影了、於是更令她懷疑？他們去作祟去了呢？這種印像又在她腦筋裏、含糊了一天第二天她決定了要看看、他倆究竟幹祟去、當太陽才照到世界上、在環兒眼裏看見的、小老徐、又走進工廠裏而且是不住回頭回腦的看、環兒當他回頭看時、假裝把頭低下去看草地、所以小老徐也並不注意他而走去了、當環兒到得工廠時、小老徐却沒影踪了、剛想沒意思的往回走、生理需要、却要使他便溺、便悄々的走向女廁所去、

啊呀！尖銳的眼光、使環兒又看見了他深々懷疑的小老徐、而且是和常監工的在一處呢、摟着看、抱着她了這樣怪狀、急忙悄悄的跑出來了、她還隱隱聽小老徐的聲音說道起來、有人有人…可是他倆並沒看見她、她急忙的跑到家、告訴了娘、「呀！娘啊小老徐跟常監工的、在廁所裏、摟着！抱着太也親近了怪不的！」「看來？」「媽的：混蛋？誰讓你去就這樣的罵起來、她的娘不等她說完、而且拾了一根木棒、敲在她的肩上「嗚！嗚！嗚…她！環兒、哭了、

是×日的午間×精米所的常監工的不見了、同時被這一群挑米女工嫉妬的小老徐也無踪了、大家的心裏突的像解去了不少的苦惱、爲他倆微笑着、心裏想道、環兒也娘把我打了一頓、這時跑那去了呢？……

在晚五點以後女工們又照例回家、只是其中少了小老徐、而徐明賣了一天大餅、回家用飯時、只見屋裏、冷靜靜的、還沒動煙火、到屋裏看時、他的夫人還沒有回來、一打聽、老張老李都回來了、並且說「在×精米所今天沒見着徐、」徐明一聽不覺得一怔、急忙大步走到×精米所去看時、只見大門關得緊緊的！」

桃花江干（百三十）（黃旭）

「這我眞抱歉吶！阿姊、但是對於這事情、可得到俊人的情願？」

「我還沒有向他提過、但是我不能作管不住孩子婚事的你之第二！」楊夫人頗呈自負地態度、「我敢自信俊人是認不過我的、（如果他也不滿）他是怕我的、況且他也從未向我說過表妹的不好、所以他是不成難題的我現在祗擔心着、貞娣竟不從！」

「他底主見確是愁人的事！我有些心有餘力不足了」

「可譏諷地你認不過孩子！兒女終身大事的婚姻問題是由父母解決的！你瞧我、並不是向你吹牛、管教得俊人是唯唯地聽從我的意見！我們回到N縣來、他要到香港去念書、我不允許、他祗得在家里不走！以前你姊夫未死在香港的時候、俊人曾看好了一個英國女子、要娶她、他的爸爸也同意、那件事如果依他們辦到底也就成功了、但是我記愛着貞娣、決意不許俊人娶那個洋女子、我終於勝利了、不但是俊人不敢執意要娶她、就是你姊夫也不敢再提到這件事了！哼、你看我多有能耐、把孩子的婚事始終專管着！」楊夫人倣效着男子的態度、伸出隻手在空中繞了一圈、順勢重重地拍了一下自已底胸脯、表示她之有能爲、「你竟專不得女兒的婚事、眞是不及我地完了喲！但是我能幫你辦成功的！對於他們表兄妹的結婚、既已你我同意了、他們年輕人底反對是不須以爲意的、由我們專斷做主好了！不久擇一個吉日、給他們先下東貼訂了親、待日後結婚的日子再發表、還怕他倆不痛快地進洞房麼？你要大胆放心地同我專行好了、不怕短見地孩子謬性！」

「不不！不成喲、阿姊！我却不肯這樣獨辦呢！」毛夫人直急得向對方擺手、「因爲她曾哭着說過、寧肯被我們逼她死、她也決定不嫁表哥的！阿姊你想、我們半生是祗有這個女孩子的、十分愛她、如果我們覓强她意地替她同俊人訂親、她年輕人火性暴、再因此而氣得自殺或者病了、那多麼使我過不來心喲！這是我不願的呢！所以對於他倆的親事、我決定不敢專斷的、祗好隨了她底慘性、愧對你了！由她日後覺悟允許與否罷………」

「你太弱怯了！」楊夫人再嘆息了一聲、有點不滿毛婦的樣子、「但是我却不便强迫你專制！其實我有的是錢、討什麼樣的兒媳都成、我之要娶貞娣、完全是愛情她成全她罷了！現在既已呈了這番景象、祇好捨去由貞娣了！不過、我還有一個和緩的補救法子、讓我試試看能不能辦成功、就是待我日後自己勸說貞娣一番、如果她仍堅決地不嫁俊人、我將決定別求了！」

「那也好、願你辦成功！眞是我們 兩家親上加親是好事！祇怨那妮子不聽好話——但是阿姊、却請你千萬不許强迫地硬拉她喲！我是很愛那個獨養女的怕她心狹生了短見呢………」

但是楊夫人親口說諭貞娣嫁俊人時、她也畢竟是得到失敗了

「貞娣！姑母有的是錢、你嫁了俊人、能享一生清福決對不能恐怖於吃穿的恐慌而受累的！好女、聽姑母的話！」

「不能、姑母！我的婚事、連我媽都不得作主、你更不當專迫了、我有自已底自由、決計不嫁表哥！那一生不缺吃穿的清福、我享與不享是不在乎的！這事我決定不肯服從你、寧肯被迫而死！姑母是有錢的、聘別家姑娘做兒媳好了、請對我要死心！」貞娣壯然地反對、她想、姑母眞是以錢作勢、野獸般地干涉自已底婚事

「莫辜負姑母的好意、姑母愛你、快高興地做我的兒媳吧！」

週年（毛向潤）

是抱憾終天無父的悲哀！
逢此悽慘的週年凄風苦雨中、
杜鵑啼血、怨淚難乾
孤苦的弱子、還有誰來憐
我恨！ 我怨！
—父親的音容無從見—
柳蔭草叢中的「墓」 埋葬了
五尺桐棺、 時受風雨
時有青鳥的哀鳴、
的摧殘、
父親啊！ 您是故在二年前
一切「生前」和「死後」—含恨
九泉

春雨道上（張素雲）

大空滿佈了黑雲、剎那間、絲絲的細雨、下個不停、這時街上的行人、漸漸的稀少只有洋車夫、曳着車、在馬路上努力的拉着、忽然一陣吵嚷聲、我往東邊一看、原來是、一個洋車夫、拉着一個軍人、走到東胡同口、因爲地上特別的泥濘、所以滑倒了、車也翻了、把那個軍人摔了一身泥水、洋車夫急忙的起來、給軍人行禮陪罪口裏不住的哀求饒恕、然而軍人仗勢肆威、毫不原諒、遂拖着洋車夫、連踢帶罵的飽打了一頓、還要帶到局所裏去、辦他的罪過、把洋車夫可嚇壞了、急忙給他像搗蒜般的磕頭、口裏連連的喊着、老爺饒恕、但那軍人、仍呈着兇猛可怕的面孔、擡起他那惡很很的脚、把洋車夫踢的滾了幾轉、最後從西邊來了一位警察、走到他們面前、問了理由、打了洋車夫兩個嘴吧、帶到局裏去了咳！洋車夫爲的吃飯問題、在初春的雨天道上、怎遇着這樣不幸的事情、到底是誰怨誰呀、唉、現在的事情、什麼是公理、什麼是是非曲直、只要有勢力、有金錢、一切的事、都可以解决的、可憐這弱小的人們、受强暴者的欺陵、不僅僅這個洋車夫、其他類此的很多呢、令人心中湧洋不平哪！

簡扎一封（柳溪）

昔有王殿忠者、係一純粹老學究、某年赴縣應試、及至縣城、與其胞弟書信一封、茲錄其原信如下、甚爲簡潔、令人讀之捧腹、

殿孝胞弟手足閣下如面台鑒、敬啓者、兄赴縣城應試、一路平安、請勿掛念、兄此次應試、若是及第做官、則兄爲大老爺、弟爲二老爺、汝嫂爲大夫人、弟婦爲二婦人、若是落第回家、則兄亦不爲大老爺、弟亦不爲二老爺、汝嫂亦不爲大夫人、弟婦亦不爲二婦人、望乞見字、將兄之鞋襪送來、鞋者、足上所穿之鞋也、襪者、足上所穿之襪也、今寫鞋襪者、簡筆也、隔壁王老二與劉老三、非好人也、彼等如問兄之歸期、勿以實言相告、可以隨聲應曰、七月初一、初二、初三、初四、初五、初六、初七、初八、初九、初十、不然則曰、十一、十二、十三、十四、十五、十六、十七、再不然則曰、十八、十九、二十、廿一、廿二、廿三、廿四、廿五、廿六、廿七、廿八、廿九、三十、總而言之、不出一月之內也、臨書神往、不勝依依、情長紙短、餘言不盡、專此敬請、閤家均各平安、不另再逓

集郵常識錄（二〇八） 海城宋堯階

七六 武漢民用航空票 此項郵票、恐未必遽能使行也、當民十三時、京奉航空處、印行京奉航空郵票、亦未果行、與此頗有相似之點、余不敏、以爲票上、既無郵票字樣、又未正式發行、則僅可認爲一種紀念品耳、票爲石印、圖案殊粗索、式橫、縱長二十四釐、橫二十三厘、齒孔七度紙爲一百六十磅之木造紙、背塗厚膠、似出於手工製作者計分一角藍色、三角綠色、二種

七七 齊泊林之郵件 當中國集郵同志、努力於京滬航郵紀念戳、興高采烈之際、各國郵士、亦正窮其智力、以謀得使寄遞信件於北行全世界之格來夫齊泊林飛船—— Garf Zepplin 意者、——將此一頁珍品、加入郵集、惟中國人士、殊少經其亦缺乏航郵專家之表徵歟、齊泊林飛船之飛行、自全世界計程凡一萬〇九百啓羅、時僅九十九小時四十分、爲航空郵件最珍之奇程、實開世界航行之創舉、德國於此盛事、毅然不慮其失敗、而發行紀念郵票、以寵之、堅毅卓越、誠公

勸世詩（四）（萊陽劉經山輯）

勸宜擇賢婿

青蚨白擺眼前饒、堵到乘龍始去招、百歲光陰非易度、千金事業不難消、也須詩思齊紅葉、可有仙才繼紫簫、請看南宮公冶輩、尼山親爲賦桃夭

勸宜擇賢女

藉得靑純一束茅、斯鳩纔可據斯巢、鼓鐘須繼詩三百、資斧羞占旅四爻、內則謹嚴方結髮、大家整肅乃同袍、即今歐柳傳遺範、畫荻丸熊是母教

勸急於好施

徒守銀黃未必牢、財能到手散爲高、有餘莫更營三窟、方便何妨拔一毛、閭裏風情餘綺席、寒中心事少綈袍、現期七尺今安在、崇愷空爭往日豪

勸嚴於立品

南山霧隱自盤河、環堵蕭然足嘯歌、但覺閒中遭事少、須知儉裏抵人多、淸廉世世綿遺澤、安樂年年守舊窩、多少乞兒齊向火、不知灰冷更如何

勸重託妻寄子

十年游子走天涯、羈泊無由復顧家、宦海沉淪迷返棹、窮途淚倒斷征車、無依妻妾生機少、失教兒孫正路差、千古高風吳李札、至今徐墓劍檢斜

勸妯娌宜同甘共苦

少時生長縣殊方、同入名門便一堂、讓裏不遺梨棗細、忙中爭汲井泉香、弟兄天合情原篤、姊姒人合樂倍長、從此家庭徵豫順、晨昏如意是尊章(女旁)

勸居官以仁心爲急

十分公更十分明、學者經綸長者行、猛虎無端知退避、飛蝗不敢犯淸平、一必持守廉而厚、三尺權衡律與情、邵父恩勤兼杜母、令人歌泣憶平生

勸居家以公道爲先

太和元氣釀無形、公道爲懷仰德馨、一切嚴從家法守、白般慨是婦言聽、逸勞相濟皆模範、甘苦無偏即典型、從古義門多感化、同巢烏鵲且通靈

勸不可仗勢

同與同胞不必矜、如何勝氣後憑淩、眼前勢力易復易、日後兒孫能未能、宜學仁慈存長厚、莫同愚俗喜趨承、人間炎熱無常局、轉眼霜風冷似冰

勸有才不可輕狂

麗藻芳翰縱筆鋒、自家休負是名流、疎狂竟可遭奇禍、淺露安能裕遠謀、絕代經綸存蘊藉、前人福澤寓溫柔、若非器識先才藝、底事盧王不到頭

勸放債不可重利

緩急相通古誼深、緣何重利十分侵、須從來處盈囊日、細省償時掣肘心、瑣我絜仍貧未足、剝人膚已痛難禁、兒孫到手如流水、此理循環仔細尋

勸借債不可負心

久假公然不自慚、負人還復視眈眈、從前曾救一時急、到此全無半念甘、假託艱難由爾說、再逢緩急與誰談、捫心淸夜如相問、只恐食中歩不酣

勸有讎者不妨自解

戴天不共責原嚴、除却倫常即小嫌、怨起思難敎兩釋、心平慮宜與同孅、怨求報處惟行直、犯到忌時但履謙、祗有包容無計較、自家方寸亦清恬

勸有過者急於自新

不須佐立史彙監、能了愆尤便了凡、前路已傾重易轍、此風不正別揚帆、回頭孽海天還有、掉臂迷途罪自芟、莫待他時思再補、估終忽忽日西銜

詞訟見聞錄（五〇二）【晉亭雜俎 說部之二】

柳遇春聯詩巧配

詩詞、假落已欵、希圖騙婚、被杜姓看破、當經拒絕、並無親口許親之事、若果杜姓已與賈姓訂婚、何以相隔月餘、紅定未發、庚帖未收、見杜姓與柳姓結親、始來强下聘禮、其中情弊、不可揣測、而知耶、且杜姓與賈姓訂婚、必不敢再與柳姓訂婚、犯一女二聘之條、柳姓亦必不肯與杜姓訂婚、干强奪婚姻之咎、然則杜姓未許賈姓之親、而賈思溫硬下聘禮、其理算直乎、杜姓已許柳姓之親、而賈思溫生來搶奪、其心能甘乎、無理取鬧之媒婆、有該毆打之必要、憑空奪婚之禮物、有應取締之理由、曲直當憑事實、是非自在人心、與論紛紛、莫不是柳非賈、衆口爍金、與情難拂、伏乞案下、據公理準人情、撤消原判、赦柳遇春之罪釋放出獄、民等均甘承保以昭明允、而正婚姻、是爲公便

是呈亦說得有情有理、頑石亦點頭、是官明於百姓、豈尙冥然罔覺、悍然不顧、頑石之不如乎、無如賈思溫之洋錢、大力通天、此呈既上、雖未明遭駁斥、亦毫不發生効力、杜蘭陔見自已所上之訴呈、及崔孟等所上之保呈、槪歸無效、而其姊丈柳遇春下獄、將按搶刼治罪、跑回家中、報告老母、說聲不好了、老人曰、何事驚慌、曰、俺知夫判了搶劫重罪、不但官司輸了、還恐身陷囹圄、性命難保、人說縣官有滅門之權、向尙不信今可知縣官之厲害、良心一昧、民命即懸於伊手、事已至此、如何是好、老夫人曰不必驚慌、現在縱不能搭救、你可到監中、探看探看、問個明白、再作道理、春梅得此消息、急忙跑上繡樓、報告小姐、說聲不好了小姐說、何事驚慌、春梅便把蘭陔所說的話、說了一偏、小姐嚇得三魂出竅、半晌方甦、曰、這可如何得了、我想賈思溫、這個賊子、與柳生原無仇恨、只爲爭我一人、一定要下毒手、料必不惜金錢、買動縣官、柳生那有生還之路、倒不如早々、我去尋個自盡、使賈思溫斷了這個念頭、或者饒恕了柳生、也未可知、春梅曰、小姐之主意差矣、柳生下獄雖無生理、然事實昭著、亦無死法、看彼命運如何、吉人自有天相、未必即死、他爲小姐、遭此大禍、你若自盡、柳生倘有出頭之日、將何以爲情、不如忍死須臾、憑天由命、倘柳生果遭不測、小姐殉難而死、春梅豈能獨生、偷活於人間耶、說著二人、痛哭一團、蘭陔跑來、爲之解勸曰、自弟觀之、不一定怨賈賊、心毒手辣、亦怨姊丈、脾氣暴烈、衝撞了縣官、縣官一怒、將姊丈下獄、賈賊有錢運動縣官、咱也可著手運動、常言說的好、官事頭、錢糧尾、運動力平均、未必事無轉機、請姐姐寬心、保養身體要緊、春梅亦勸解之曰、小姐不要過悲、哭死也是無益、不如去到獄中、探看他一次、問個明白、再作道理、小姐曰、咱二人俱是女流、如何去得了呢、春梅曰、小姐可不必去、我春梅想要女扮男裝、前去探監、就無妨礙了、小姐曰、我也無法可施、只好靠你去辦、也就是了、於春梅將蘭陔新作的一套衣服、裝扮停當、鞋襪俱全、來見小姐、小姐倒吃了一驚、不知那里男兒闖上繡樓、仔細一看、方認得是春梅、春梅曰、如此打扮、小姐看去得去不得呢、小姐曰、去得倒是去得、就怕遇著風流女子、將你纏住、你可如何解脫呢、春梅曰、那都無妨、盤絲洞妖魔雖多將奈女唐僧何耶、我所怕者、就怕冷眼人、看出破綻、就不好了、請小姐細看、有無破綻、作欺瞞人之事、不可不十分小心也、小姐審視一回、曰我非冷眼人、然素知底細、較冷眼人當更厲害、今日竟被斯瞞得過、持此以往、當無不可欺瞞之人矣、既無破綻、可以放心大胆的、前去探監、我已寫就一信、隨便帶去、交柳生、如我與你同去一般亦可略表私情、春梅接過信、這才大搖大擺的、出門而去、來到大街、倒反轟動滿街之人、蓋世上男人任何等俊秀、縱不及美貌佳人況春梅天生麗質、避月羞花今扮作男兒、另是一樣態度尋常小白臉中、固是罕有其匹、由大街行去、更是令人注目、只見她、白々的臉兒、恰似粉團、密々的牙兒、恰似糯米、彎々的眉兒清揚兮、明々的眼兒、美目盼兮紅々的唇兒、櫻桃紅破、纖々的手兒、竹筍低垂、細細的腰兒、柳條輕折、又搭上方方的巾兒、飄飄的帶兒、軟軟的縧兒、青々的鞋兒、白白的襪兒、肥肥的衫兒、

鄉村的暮景（傑民）

太陽倚在山限、掙扎着發出最後光芒、炊煙盡力從煙突中不斷的搖晃出、牧童們在牛背上哼着短歌歸來、飯一群無憂無慮的孩子們、後隨意在門前草地上做各種天眞活潑的遊戲、老頭兒含着旱煙管背靠樹根笑迷々地望着他們和碧綠的田野出神

再答匆匆（鳳兮）

手示備悉、敝人對嚼笑因緣一書、實未詳閱、僅一觀其目錄而已、初意鳳喜既經改名、書中決不應始終以鳳喜名之、玆經詳考果如所言、敝人前次之答未免冒昧、足下雖爲曲諒、不欲敝人揭出、而敝人實不願掩人之善以護已之短故仍布覆、以誌吾過、今後如再發見敝人錯誤時、仍望隨時指示、藉作南車即候壽安

哀艷小說 情墓（蒼生表凡著） 禁止轉載（一十）

吾兄曰、兒何病之有、詰之、再曰始、惟覺胸際惡煩耳、實無他病、可勿藥、勿擾我、須靜養、則精神能復舊觀矣、醫去、彼又背手環行於室、往返不綴、或長吟、或短嘆、或彈淚、苦狀百出、令人驚悸欲死、綠姊、汝試思之、此何故哉、況吾家係單傳、吾兄一身關繫綦重、偶或不幸、吾家宗祀已矣、余聞秀妹言、腦中如受針刺、痛徹心腑、周身之血焦熱如焚、鼻觀亦受酸刺、一腔熱淚已奪眶而出、秀妹尙欲再言、余惜無策阻止之、又聞彼續向余言曰、吾父恐其終日痴癲深憂之、設盡種種方法以寬其心、惜均無效、後疑其不慣家居、乃托吾身之不健、藉曠吾之身心者僞也、遂命吾伴其來此以就學之名、以開其胸中之抑鬱、奇哉、吾兄聞是言、哭淚亦止、憂思亦減、然數月之困頓、容乃大瘦、故憔悴之狀、尙未復元耳、語畢噓嘆不止、余欲措詞慰之、正如一部念世紀不知從何說起、措詞之難可知矣、相對良久、始語之曰、聰明如妹、何難時時勸其珍攝、慰其切勿自苦、吾妹亦以余言爲然否耶、妹連日勞頓速休息、以養神、明日再談、余隨辭入已室安息

夜來萬緒千端、思潮泉湧、起而靜坐、尤覺慵倦、余亦不知何思之苦耶、抑聞秀妹一席話、豈與余有密切之關係乎、此時反怨其嘵舌、否則余決無此種心搖神曳不安之苦狀、旋聞曉雞初唱、自遠而近、始迷離入夢、清軒來揭幃語余曰、日上三竿、光射鏡台、倘夢々不醒、晚間有何心事、余隱約聞之、惟不清晰耳、口雖含糊應之、而神倦懶起、彼復大聲曰、與汝語竟充耳不聞、折裝作痴聾耶、余急張目視之、彼又對余曰、非唯目赤、而面色亦異、何自苦乃爾、余愕然披衣起、顧鏡視之、聊無稍異、乃曰余有何事苦心耶、何幸勿誚人、淸軒知余支吾、少頃即去、自此姊妹來、亦少與周旋、尤不自知也、一日余正梳妝未已、美兒入曰、今日慶少爺預備入校請秀小姐往理行裝、秀妹强余出、將箱籠書篋入手整理、秀妹忽應事去、室中惟余兩人、心頭忽似像兒然大蠢不已、唉、怪哉、余頰何亦熱、而手亦顫耶、自亦不知因何現此怪狀、默念自幼即與慶哥同學讀、出入相偕、相親相愛、又何異於…此次相助理篋、雖爲秀妹所强、於理於義、勢不容辭、倘秀妹未與同來、…此等瑣事、亦職無旁代、今現此怪態何爲哉、莫非

最新瘦療法
美容及健康增進請服 用無副作用之優秀 瘦藥『梅古魯』

欲常保持美容享受健康而得長壽者則決不可過胖、瘦之之法宜速用無副作用之藥品治療爲最切要、惟藥品療法之不以單一之厚爾孟劑用以諸種厚爾孟混合者即藥學上複合厚爾孟劑之瘦藥誠爲理想的內服藥此乃醫界之定說也、瘦藥種類最多然複合厚爾孟製劑之瘦藥而以於美容及保險上有密接之關係之生殖腺厚爾孟、（睾丸厚爾孟卵巢厚爾孟）混合之藥品其有男性用女性用之區別瘦藥者不過「梅古魯」一種也

◎自學理與實驗 醫學博士 小林贇治
原來之瘦療法皆用下劑或行減食然均非良法、夫身體過肥之關係請鑒諸種之內分泌腺有密接然明白、驅除內分泌機能之障害爲合理的療法者即複合厚爾孟之瘦藥「梅古魯」最爲適切效果優秀者也

◎無副作用之瘦藥 醫學博士 川口尹通
「梅古魯」非如甲狀腺厚爾孟之單一製劑瘦藥之有副作用之伴隨誠效果極優秀理想的瘦藥也、而「梅古魯」對於肥滿症者易罹之血壓昂進、心臟麻痺、腦溢血、糖尿病、腎萎縮等之諸症敢斷言決有效果

◎效果的梅古魯 醫學博士 尾形榮
「梅古魯」是依最新醫學所發明的複合厚爾孟製劑之瘦藥故與世間一般瘦藥之原料選擇不同、實作用最合理的、如接續服之則能使新陳代謝機能振起亢進、有害之過多脂肪可安全確實而排除之、此事自實驗與學理即可保證之

寫眞（由服用本藥而體格適中之美人）

（藥品有男女性用之區別）
藥價小瓶三圓、大瓶七圓、徑用瓶十二圓、郵費各一角五分錢、各百貨店著名藥店均有出售如有售罄時可向本舖東京京橋區築地ビル內合資會社メーダル商會（振替東京四五八六三）購買
說明書贈呈

大連市浪速町 滿洲代理店 日本賣藥會社

趾瘡脚痛不可大意

趾縫或脚部但見微有瘡瘍或炎腫應立搽如意膏不宜遲延蓋惟如此方可期其速愈而免發生嚴重之足疾如意膏清凉止痛消毒生肌其效無比學凡一切皮患如香港滋氣濕疹疥癬乾濕爛瘡以及割破擦傷抓傷湯火燙傷蚊吮蟲螫面疹膿疱均善治之江西唐江圩榮裕仁號王君希之來書云『鄙因脚部濕氣趾縫生瘡癢不可耐購用各種藥膏竟皆無效後知如意膏之功乃試敷之不數日即告全愈嗣又有友人腦後生瘡亦以此膏數塗數次而愈足證如意膏眞皮膚聖藥也』定價每匣七角六匣三元五角郵力在內遠東總發行上海江西路四五一號韋廉士醫生藥局各埠藥房均有出售

一切信件 可由奉天和記洋行轉上海韋廉士醫生藥局

泰安鎮

擊斃胡匪廿餘名 騎兵奏凱歸來

本鎮下鄉途中又出綁案 架走車夫車馬自行奔回

駐本鎮騎兵第十五團々長高廣氏派所屬第三連赴依安縣剿匪於本月十四日在第一區界廣信公司窩堡與匪首綽號金山久仰等三十餘名之匪人接仗該連長身先士卒督率士兵奮勇進擊激戰數小時之久將匪首金山久仰及餘匪二十餘名當場擊斃餘匪多受傷逃走得連珠槍一支人票一名帶回匪頭三顆 耳級數十枚將匪頭懸掛各門以警匪胆故商民等莫不頌高團長之治軍有方及三連官長士兵之奮勇殺賊也

本鎮馬車會會長曹子榮稍有積蓄致惹匪人注意本月十八日在街起車之際來有衣服鮮明之胡匪三名聲稱僱車赴鄉辦事言明車價曹利其出價多而不察其爲匪人也當即驅搖車開赴鄉去矣行至七八里空曠之地即將曹子榮綁去馬車奔回街內被街內人將車截住報告公安局由公安局派員檢查馬車號碼爲四十號與馬車簿對照 始知爲馬車會會長曹子榮之車當即令其家人將車趕回派人四出探訪其家人更倉惶失措求人各處找尋曹子榮究竟被匪人綁往何處容訪再誌

黑龍江

殉職者省葬 中川參事官及王謠譯官

龍江縣參事官中川勝翻譯官王烈之因公殉難事業誌本報日昨午刻特於龍沙公園舉行黑龍江省首次之省葬由孫省長主祭以各廳長分任委員滿洲國敎氣節於此亦概見一般盛典開卜奎未有之奇觀我滿日僧道各界代表生哀死哀之矣玆覓得省葬役員錄並葬儀順序披露於下

(葬儀員役)主祭孫省長委員長島總務廳長副委員長李龍江縣長委員劉民政廳長芦實業廳長河內警務廳長姜教育廳長 路秘書長 劉公安局長

(係員)一庶務係梅原科長甲庶務試川牧野瀧本王慶魁乙會計花岡松尾屋代石田洪 二葬儀係小坂科長甲靈柩及僧侶余越郾郁文金余雷小池乙弔電郎讀岸谷李秘書官內葬儀進行金余雷許長芳高木丁供物位牌李秘書(民)倉內 三會場係中澤科長甲會場設備裝飾李秘書(民)倉內三次乙靈前供物配置村科長趙科長金余仁玉恒 四受付係岸谷科長甲記錄翻科長野口藤水乙案內張外交科長洪滿井丙座席陳股長李秘書(人)招來 五聯絡係徐文書科長甲外部本鄉山本盧秘書伊藤科長乙電報李秘書官磯邊山木丙文書劉股長(民)北大塲古川(龍江報) 六警備係中島科長甲塲內高科長遠藤岡本乙場外吳督察長陳文局長王文治田川加藤

一着席一般着席各機關代表着席祭主着席二開式三伽陀四導師燒香導師法話五祭主祭文六弔辭(治安維持會委員長警備司令官)七弔電八讀經九燒香祭主遺族葬儀委員長龍江縣長師團長警備司令官日本領事特務機關長日本憲兵隊長軍事顧問日本人民居留民會長滿鐵事務所長省公署代表十一般燒香十一葬儀委員長挨拶十二閉式十三撮影日時大同二年八月十五日正午場所龍沙公園忠靈祠裏

交通事故兩起 竟軋斃一人

龍江省城南門外大街路東洪昌盛商塲爲江省巨商屋內陳設甚好日來復在窗內羅佈各樣奇景以致門前觀客頗稱擁擠其中惟鄉間來省購貨之人爲占多數倘稍不注意時被馬車汽車之衝撞日昨(十四日)下午二時許有一鄉人年在二十左右歲上身着白布衫下着藍布褲行抵洪昌盛及龍江路西印刷局之門前馬路上正値日商大倉組之轉運汽車一輛一聲間竟將該鄉人撞倒頭部受有重傷血流如注當時氣絕嗣經交通警察將大倉之載重汽車攔阻理論結果仍用該汽車將屍體運走至如何究辦尙未詳聞云

又在商埠地附近(即日領館南)空曠之地時有小兒三五成群遊玩於昨(十四日)上午適有軍隊車行至該處有某姓小兒年約八九歲避之不及致將該兒撞傷勢頗重因而致死聞當經該軍官將尸運往本隊部擬招其家族人有賠償恤金若干之聲息足證友軍對日滿親善無微不至矣

克山

段長率職員 赴連觀光滿博

克山縣駐泰安齊克鐵路段長任有年氏於昨十二日同克山站々長楊蔭溥君及全體職員十餘名出發赴連觀光滿洲博覽大會以開吾人眼界藉資考查南滿奉天各路政旋時至奉參觀城內各處古蹟風景少作勾留約可至二十日必爲返克視事原擬定時分爲三組此行即第一組云

壇倉倉長易委 盛慕三繼任

克山縣吉黑榷運署克山鹽倉倉長劉修鑑氏日前奉令調省另行任用所遺之缺當即令委盛慕三氏接充斯職盛氏於昨(十四日)履新開始交辦理接交云

公主嶺

召開第二次治安維持會

緣以青紗障起宵小醜類率多蠢動不逞份子强半跳梁經日滿雙方主要首腦本協和之精神共同合作之主義爲維持治安與愼重民生起見於十四日午後一點在河北守備隊將校集合所討論一切治安事宜至三時始行畢會出席者爲孫縣長(顧問)委員長河井委員務指導官李總稽查韓所長高橋警察署長山口主任(仲村署長之代表)程會長(河南商會)程會長(范家屯商會)趙韓鄉(翻譯)人才濟濟萃於一堂討論維持治安一切事項云

開魯

軍警鄉團聯防剿匪 由兩路出發

本邑於月十四日午後六點鐘駐開蒙軍及本城四鄉自衛團共五百餘名由南北兩門出發往四野搜剿此次日滿各軍出發努力搜剿想跳梁小醜不難肅清矣

哈爾濱

綏遠輪船江中遇匪 安然開抵扶餘

胡匪廿餘名向船上射擊 護勇擊斃匪首餘匪奔逃

航業聯合局頃接扶餘電訊日前九日由哈爾濱向上游扶餘遡航之綏遠輪船行至扶餘下游十二華里之左岸黃魚圈地方突然發現有力胡匪二十餘名向船上開槍射擊併向船長索要給養當經船長拒絕一面分船上護勇及隨船警察開槍抑敵一面令司機人開足馬力記將匪首一人擊斃全數向柳通內逃去故該船亦能脫離現已平安開抵扶餘云

北鐵路局外强中乾

北滿鐵路局近年因受種種影響運送營業逐漸衰頹全年豫算由六千五百萬魯布減至三千二百萬魯布比較上減少一半有奇雖極力裁員減薪撙節財流而匪賊之擾亂生産與輸出之減退致東部線國境封鎖大有不可支持之勢惟該路蘇聯當局對於窮困之事實力爲彌縫故意表示其富裕蓋日下正在交涉讓渡之時自欺欺人或可將鐵路價値稍爲提高殊不知該路之外强中乾早爲世人所共悉現値夏枯時期營業益形不振該路東挪西借勉强支持此即所謂欲蓋彌彰愈早其窮困之體態云

安東

胡匪綁票勒索鉅欵 被害無力抽贖

放回一木把使之送信 家屬得訊均焦灼萬分

安東城廂東窑住戶溫克勤日前被匪獨立營幫所綁去後近聞該匪穴係在二區黑溝勒贖洋七千元等情溫之家族聞勒鉅欵殊難應付焦灼萬分

安東市內八道溝裏住戶陳守訓之幼子文玉年七歲前次十一日深夜大雨傾盆之際被十數名之匪所綁去茲聞該匪帮並綁有某木把二名續係者一名日前因放回木把送信陳家索洋一千元放贖等情陳家據報索要鉅欵夫婦日夜愁思云

陣亡士兵 屍體運安

日守備隊日前出發三角地帶剿擊匪類十八日午前八時因向塔溝進行經過德盛號東方高地乃與股匪李子榮李春潤等幇三百餘名相遇遂佔據高地與該匪激戰二小時之久匪勢不支向東竄去是役也日軍獲勝僅該隊步兵牛丸伍長頭部受傷陣亡十九日午後三時許因將牛丸伍長屍體運安以便擇期追悼以慰英靈云

翻修土馬路 車戶攤欵數目

安東市車輛事務所長李恩質日前奉警察白廳長諭令爲翻修鎭安橋通東至地方法院十馬路俾利交通一案核需洋五千元除由縣公署市商會各出洋二千元外餘經合議由馬車及人力車均攤計馬車一輛納洋二元人力車一輛納洋四角並以四個月陸續交齊九月份起開徵等因該所長奉令後當即印刷傳單分發各該車戶查照云

午炮擬改電笛訊

安東市警察第二分署門前向設有午炮以爲市內午正之標準惟附近住戶對於炮聲之猛響一般婦孺時有感覺驚悸玆聞警廳王督察長因鑒及此特向白廳長提改設電笛置於消防隊瞭望樓聲音悠遠且不猛烈該廳已表示同意指日當可實行云

岫巖

城南之搶案 綁去人票八名 焚燬草房十間

岫岩縣城南距城六里許之黃泥坑住戶董家堂家突於本日(十七日)午前三句鐘不知由何處竄去胡匪卅餘名槍械齊備闖到室內持槍威嚇逼索財物搜翻箱櫃計搶去衣包數個黃色騾三匹青沙 票色馬一匹草白 時驪一條臨行之時並綁去家人董江氏董李氏及三歲幼子及僱人朱玉林葛大師夫董萬和于廣祥程洛大等八名口一併綁去及匪走後該董家堂報請出隊追緝而匪帶人票馬匹早已逃竄無踪矣

岫岩城南十里許關家堡子甲長關玉祿家於八月十七日午前九時許突然竄去胡匪四十餘名匪首報字鐵牛槍械齊備持槍入室逼索財物惟該甲長因胡匪猖亂早已遷避城中該匪大爲震怒當將住房完全放火焚燒計焚燬草正房五間東廂草房五間以及傢俱物品焚燬無存匪待火熄始向南逃竄及匪走後報告出隊追剿則匪已杳如黃鶴云

挽留喬營已照准

本邑山嶺重疊久爲胡匪窩藏之區迭經軍隊痛剿無如此伏彼起碍難盡絕茲有喬仲三營長奉令駐防岫岩預爲澈底搜剿不知何故前有調動消息經長商兩會去電挽留茲於七月廿九日奉到營口王司令本部回電已經照准矣

委二四兩區署員

縣警察第二署署員董日三第四署署員趙雲桂均因事先後呈請長假業經照准警務局長以二四兩區所遺署員缺額未便久懸茲委任汪與源爲二區署員劉鴻巨爲四區署員該員等奉令後遵即前往任職云

未領許可者 達三十三家 私煙館何其多

岫岩縣警務局第一區警察署長穆永山自任職以來對於應興應革事項大加整頓無微不至近對於鴉片密賣又行嚴加取締並責令凡鴉片小賣所必須遵照省令請領許可後方准營業違者一律嚴拿送懲已於八月十五日開始調查計鴉片密賣所共計三十三家茲將鴉片密賣者姓名調查如左

北大街路西梁喜三 南門外賣合旅館院內韓子敬 縣署西胡同韓實延 同孫昌春 南門外林福喜 北校前胡同李春和 同寇紹平 同寇紹先 南門外聚興園後院趙序堂 泡子沿路北苑植春 南大街何世君 朝陽胡同徐延奐 禮拜寺胡同劉廷恩 同苑漢元 七個門樓胡同李錫三 西大什字街石殿武 同李長吉 新市街李徐氏 同劉紹斌 同王福升 西大什字街冷新三 西小什字街王論生 火神廟胡同徐延忱 同韓郭氏 東小什字街李庚陽 南大街李松山 同閻世勳 東大什字街劉全福 同南老爺廟胡同姜作春 吉慶胡同張景惠 又西大什字街朝鮮人洪二龍 同趙尙謙 小什字街徐春植 東

鎮東

爲鞏固防務 重修各城門

鎮東警務局長陳志一氏前爲鞏固城壕起見招集地方士紳組織城壕委員會負責修理城壕至八月一日將城修竣業經前報復在東西南隅添築砲臺兩處壕上四周築守望所四十處嗣因各城門形將頹圮恐有坍虞鳩工興修並派員隨時監工不下十數日即將南城門工程完全告竣基礎堅固壯麗可觀並在該南門東另建青磚洋房二間以作警所現又進改修北門似此壁劃建築堪爲鎭東從來所未有云

騰鰲堡

連長督隊往剿 已將匪擊退

救回兩偵探及人票二名

匪首海寬於青紗帳起之際屢行搶掠均未得逞現被日滿軍警追擊幾無容身之地日內竄接官堡十一連王靖寰連長聞派偵探二名赴西北一帶偵探不意至洪家房子即被該匪捉獲嗣被王連長查悉大爲震怒乃督隊前往至下午五時即在該村與匪接仗始尙頑抗繼被王連長鳴砲數發匪乃潰退負傷者甚衆背負奔跑因天際昏黑亦未便窮追計打下偵探二名人票數名三八式軍機關槍一架此役匪等雖未就擒亦是魚游於釜不過遲早耳

臨江

砲台納涼玩弄炸彈 母女均被炸傷

一炸去巨指一傷眼部 現已送往醫院治療中

本邑三道溝門某姓母女二人在自宅所修炮台二層樓上乘風納涼其女年十二歲見有炸彈一枚遂即玩弄其母見之大爲驚訝伸手去奪砰然一聲母女當時昏迷迨時始甦母之右手指炸去女則眼部受傷惟皆無性命之憂現正在保生醫院醫治知者咸謂炸彈豈可玩弄

佳木斯

悍匪興武 被黨羽擊退

茲據本鎭東南四合山屯來人云久在該處搶綁擄掠甚爲兇殘之匪首興武雖屢經駐軍追剿奈該匪諳熟山路出沒無常是以盤踞山內隨處跳梁近以所綁各票相繼贖回又兼各路關卡所獲財欵實屬不少該匪自愛財如命大飽已囊群下奇貪如昔毫無所得於是群小怡懷異常正思待機設法之際詎知該匪惡貫滿盈自速其死又將其原打之中最親信者重加斥責大罵而特罵因之憤恨於心即於日前乘其不備開槍射擊彈中興武頭部登時斃命惟該匪生前財繞週身凶威莫比死後遺尸山野撒手成空豈不是天理昭彰惡極果報云

北票

朝陽農會長選定

朝陽自前清乾隆年間立廳縣邑宰有如天際晨星寥々不無幾以致民風强悍文化而不行也邇來王永倉君接篆視事下車伊始即以淸匪安民爲急務爲全境商民謀幸福更當以農務爲先昨同縣農會會長孫織武君召集治下紳耆等正式開地方會議公推武劍侯君爲縣農分會會長會址指定北票後街不日即可成立聞孫繼武君品學兼優老成諳練武劍侯君品格端方天姿英爽而縣長王君可謂眼明如炬用得其人矣逆料孫武二君定當興利剔弊以副地方商民之厚望也

瑣聞

△市場發現死屍

(四平街)本埠道東北市場發現死屍係一中年男子約在三十餘歲遍體皆青何時氣絕尙不得知今晨(八月十八號)被擔水小販等早起瞧見群集聲譁徵驗據云乃係服毒喪命此人係山東丁姓曾在本街治文印刷局作工時作時止並非長工近數日內正値印局事薄該未上工個中情形該印局亦不得知而該在平時孑身隻影並無親屬該印局念係同人憫其苦當經出資買棺掩埋云

△痢疾蔓延益甚

(四平街)自秋初氣凉發現痢症曾誌本報而於近日蔓延更甚好多中年男女染此病症纏綿日久甚致喪命云

△枯禾已得甘霖

(四平街)本埠左近各屯自近數日天久未雨時感亢旱忽今晨陰雨四佈繼而大雨傾盆歷經兩小時始爲晴止而於晚七句鐘又爲細雨淋漓刻尙未止枯禾得此甘霖又轉旺云

△群犬咬退惡狼

(四平街)西門外於月之十三日忽有一狼蹓伏城外群犬見之忌不相容合力逐咬爲勢甚猛該狼以衆寡不敵自忖難支逐即遠竄云

△姨太太喝大煙

(洮南)巨有街有一大富戶王德者年約古稀子女滿堂而王德於數年前曾娶一小星國氏年二十左右近生子女各一而老夫少妻因爲孩子及細故時常口角亦非一次忽於半月前又因爲小孩子致起爭鬭而王國氏左思右想實無出頭之日乃頓起輕生之念於夜間向王德索大煙膏子聲稱配藥忌煙等語王德即取煙膏若干不料事出意外王妾先將大煙燒好之後即完全吞入肚內王在旁視之亦未明其是何緣故待過半小時之後煙之毒力發作王國氏即炕上亂滾面色紅紫此時王始知他(指妾)是吃了大煙隨即慌了手脚不知所措合家驚恐而情急智生王派人到鶴選醫院請醫調治治巧該院長因公外出乃求該院桑向陽氏急速携藥前往至則見勢危急即將催吐藥給灌下去不到五分鐘時就將所吞之煙吐出始蘇醒過來幸無性命之危矣

△車夫故意違警

(洮南)邑大什街交通標的因忙迫間做出來樣子不及其他街口故於日昨被榮信洋行拿回另做新標什字街口無左側通行字標誰想竟有頭皮馬車夫馬璧臣將車停在路北似是等客正在崗警徐永珍指揮告訴南來北往的馬車照舊由左側走不許越規明天交通標的也就埋上之時該車夫馬璧臣本聞這些言語竟故意揚鞭打馬由右邊走來徐即上前攔阻車夫言你不靡寫着從那邊走嗎攔阻就不行徐一聞此言馬車夫也太無理了遂叫其站住進到分所屋裏細々說之馬更咆哮無理崗警徐永珍以此人太野蠻無度遂欲將其送至分局訊辦後來經人調楚馬自認錯始放行矣

△險哉當頭一棒

(九台縣)客自德惠縣來行抵該縣二區界被捧匪當頭一棒致暈仆半日方甦身携物有被掠一空望旅客注意也可

△二人同死輪下

(金州)于本月十六日金州北二十里堡來人云該驛兩方之鐵軌橋洞曾發生有名不詳之二人同乘一自轉車擬橫過該橋洞軌道時適有由南來北往之輕油動行車駛該處見前有人欲急停車不及致將該二人捲于車之下腹部軋開驅血流溢道上而斃命後警署得耗立即赴肇事地點檢驗一切云

△博士醫術優良

(金州)大連病院金州分院外科醫學博士賈公澤氏畢業奉天南滿醫科大學因品學優秀曾被該校以獎學金派赴留學日本東京帝國大學外科後歸來在大連本院服務以研究醫學成功曾榮學日本醫學博士之位曾于四年春金州分院創立伊始該院特委爲外科主任之職自該氏擔任該科以來對于日滿人等一切之病症一經該氏之手而疾無不爲之瘳也故數年來金邑病治愈之人不勝枚擧若上月間金州商務曾李文脩之子左手中指生一疔瘡毒散攻心而命危在旦夕入院曾經該氏診治不旬日間病則爲之霍然矣觀此以上該氏若不面壁九年何有如此神悟云云

△童子墜河殞命

(金州)韓家街有孫姓之幼童十一歲曾于日前赴北門外三里庄舅母家玩耍因氣候侵人隨該處幼童數名至河灣洗澡一未注意被泥滑倒墜入河極深之處許久未露頭頂衆童大驚急呼人來救比人來撈出時早已一命嗚呼云

△井內發現女屍

(黑龍江)省城二分局城隍廟分所管界寬德胡同住戶崔二院內有井一眼於十一日上午九時許有全福胡同住戶李濟發之妻來該院內汲水井內發現死屍一具適有該管警察分所長聞訊即前來經人撈打係一短髮女屍年約二十許上身着紫色小褂下着粉色花褲足登高跟禮服呢鞋中指帶有金戒指一枚撈出後停放井旁迄今仍無人認領惟該女之死究係被害歟抑厭世自殺歟容訪再誌

△科長和諧可風

(佳木斯)本鎮警務局局長侯兆錫自攝篆以來興利除弊建設良多所屬官長警士皆廉潔恭謹盡職勤公足徵局長知人善任方著此良好之成績記者於今日上午十句鐘往訪適値局長公出旋經總務科長王茂修代見言辭謙遜氣像和靄對於新聞界益表歡迎極形贊助詢諸全境治安方將縷述設施宏猷突有本鎮農務會長劉雨舟率衆往保劉煥等嫌疑案件記者以無暇聆其互論即興辭而返云

△又降一場好雨

(岫岩)縣境自入伏以來雨水調和田苗興旺而農家秋收頗有盼望茲於本日(十七日)午前十一時許黑雲密布狂雷大作大雨傾盆霎時之間溝滿壕平人人咸稱又降一場好雨云

△所長克盡厥職

(錦縣)本縣北門警察分所長久俊卿少年英俊辦事認眞對於界內戶口非常認眞清查以免潛藏不良之徒清查衛生用保商民健康於內部職務亦均盡力去作若該所長者可謂克盡厥職云

戒煙

保險的……七天安全忌好
如意的……無論癮之大小
歡喜的……精神照常辦公
舒服的……不受絲毫痛苦
快活的……陰天不再犯癮
可樂的……如再吸煙嘔吐

三年紀念優待戒煙按定價九扣

奉天省大西城門外 振華醫院 (函索簡章即寄)

診治

內外科、産婦科、小兒科、花柳科、皮膚科、戒煙科、耳鼻咽喉科、眼科、齒科

每日午前施診分文不取午後營業藥費從廉注射藥針藥費克已對於難産骨折肺病吐血精神病婦女經久不生育均有特殊療法

蓋平天一堂藥局出兌廣告

敬啓者敝堂近以市面蕭條營業不振無意進行煩中出兌於孔餘慶堂等繼續營業改組爲大一堂森記所有敝堂以前之債權債務均由敝東自行清理與天一堂森記毫不相涉除向官府法院商會備案外特此登報聲明

蓋平天一堂森記藥局啓事

敬啓者敝號接兌天一堂藥局改組爲天一堂森記照常營業至該堂一所有舊事一切債權債務等項均由該財東自行淸理與敝天一堂森記毫不相干除在官府法院商會備案外特此登報廣告俾供週知

瀋陽有聲電影院

四緯路・七緯路 (電話五一七三)
八月廿四日至廿六日 星期四至星期六
美國雷華電影片公司出品
老幼咸宜 人人歡迎 亦莊亦諧 至情至性 鼻酸淚垂 眉飛色舞

活菩提

伯道無兒、螟蛉是賴、憐孤恤寡、仁義爲懷、月老作冰人、緊將赤繩而繫足、良緣由夙結、逌將金屋以藏嬌、畢竟天報好人、不使若敖絕嗣、可知天道難渺、原來天理尤存、此片、具警世之良箴

此片立勸善之美範、燃溫嶠之犀未有其光、懸秦政之鏡未有其斷

以下三片、不日陸續、抵瀋演映、請注意、開演日期

譚富英 雪艷琴 合演之 四郎探母

看此片、比到舞台聽戲還有趣、啼笑因緣、第五六集

打倒耳病魔

鄙人病後双耳患痛膿血聽今已九年屢藥無效近經友人告知在奉天小南門內宗仁府胡同鍾鼎居處以洋兩元買鍾鼎氏治耳萬靈油二瓶依法治之不數日間患處皆愈九年病魔被此靈藥數朝打倒感激莫名特登報以謝

撫順西街梁濟川謹啓

◆廣告事件 電話 四〇三四
◆新聞事件 電話 二二四六二

新世界電影院

陽曆八月廿二號起映四天

轟動全球譽滿南北之武俠劍術神奇幻景佳片

首集 火燒紅蓮寺

主演 胡蝶 夏佩珍 蕭英 王獻齋 譚志遠

上海明星公司出品武俠神術奇幻佳片下期接演

(二集) 火燒紅蓮寺

美術看板・金漆牌匾 專門

中山牌匾看板店

大連市榮町二・電話二二四〇八番

支店 西崗街五三 中山木舖

肺病吐血去根藥出世

肺結核專門研究家趙羡忱大夫發明

此藥專治青年男女老幼三期以內肺病久咳成勞大口吐血痰中帶血面黃肌瘦危在旦夕肺癰肺痿五勞七傷咳嗽痰喘經年不愈速購此藥不論何種肺勞輕者一料極重者二料保險去根每料十四元病者凡服此藥大便色黑是眞品否則假冒外城函詢症候附郵票四分答覆

總行奉天大西關月窻胡同門牌一七二號精業堂理肺藥房

代理店

大連 華西藥房 德記藥房 振興西棧 同德藥房

遼陽 永峰源駐店 振太興錢莊 公盛源油房

大阪商船出帆

●開往天津
▲河南丸 八月廿六日
▲日東丸 八月廿九日
◎江龍丸 九月五日

●開往橫濱(掛今治)
▲河南丸 八月廿七日
▲日東丸 九月三日
◎江龍丸 九月十日

●開往門司神戶大阪
▲貝加爾丸 八月廿四日
▲西亞得爾丸 八月廿五日
▲亞米利加丸 八月廿六日
▲烏拉爾丸 八月廿七日
▲哈爾濱丸 八月廿九日
▲特克馬丸 八月三十日
▲香港丸 八月卅一日
▲烏斯利丸 九月二日

●開往上海福州基隆高雄
▲盛京丸 九月廿四日
▲長沙丸 九月三日
▲福建丸 九月十一日

●開往紐育
▲南海丸 九月十一日

◎印下載客

大阪商船株式會社大連支社 電話四一三七番
奉天出張所電話三九一四番
新京出張所電話二一三九番

阿波共同汽船大連出帆

●開往芝罘威海衛青島
▲十六共同丸 八月廿四日
▲廿六共同丸 (入渠)

●芝罘威海衛仁川
▲卅六共同丸 八月廿七日

●開往天津(塘沽止)
▲長山丸 九月三日

●開往仁川鎮南浦
▲長山丸 九月廿九日

●開往芝罘
▲十八共同丸 八月廿五日

●開往仁川
▲廿六共同丸 (入渠)

大連市山縣通二〇〇番地 阿波國共同汽船株式會社 大連支店

惠通行出帆

●開往芝罘威海衛仁川
▲利通號 八月卅一日

●開往安東
▲神祐丸 月 日

●開往芝罘
▲神福丸 月 日
▲福壽丸 八月廿四日

●開往門宇今尾
▲照國丸 八月卅一日

電話六二一八、三八五一 惠通行

大連汽船出帆

●開往青島上海
▲奉天丸 八月廿五日
▲青島丸 八月廿九日
▲奉天丸 九月三日

●開往天津(塘沽止)
▲天津丸 八月廿四日
▲長平丸 八月廿六日
▲天津丸 八月廿九日

●開往安東
▲天汐丸 八月廿七日

●開往龍口
▲龍平丸 八月卅一日

●開往長崎基隆高雄
▲山西丸 八月廿七日
▲山東丸 九月五日

●開往新潟伏木敦賀
▲河北丸 九月五日

●開往芝罘淸津雄基
▲遼河丸 月 日

●開往大阪神戶(營口出帆)
▲龍鳳丸 八月廿五日

大連汽船株式會社

專屬貨客經理店 大連市敷島町永和公司 電話七八六八・七二七五
阪神航路 專屬貨物經理 澤山兄弟商會 電話五二六五、四六八一番
台灣航路荷客取扱店 大連敷島町 丸一商會
乘船切符發賣所 大連伊勢町 ジャパン・ツーリスト・ビューロ 大連案內所 電話五五五四番

政記輪船出帆

●開往芝、青、廣
▲乾利號 八月廿七日

●開往芝罘
▲永利號 八月廿六日

●開往天津
▲成利號 八月三十日

●開往塘沽
▲同利號 八月廿四日

●開往龍、登
▲有利號 八月廿八日

●開往營口
▲順利號 八月廿六日

●開往安東
▲宏利號 八月廿四日

政記輪船股份有限公司 電話四一一四一番

日清汽船大連出帆

●開往上海青島香港廣東
▲靈山丸 九月 日
▲華山丸 九月二日
▲唐山丸 九月十四日
▲嵩山丸 九月二十日

利比兒

五淋白濁 滅菌至烈

利比兒効力絕大 服之次期便爽快 至第五日効可徹底

特製利比兒奏効最爲神速爲現代治淋藥中之首屈一指者日本內地自不待言雖海外諸國到處莫不博得絕大之信用服用特製利比兒後使淋菌弋諸克根恰等注熱水然依化學的最微妙配製之內服藥故大率吸收於腸之粘膜內旋至膀胱變爲强力殺菌性之尿將菌隨殺隨排結果使迄今憂鬱之患者比及次晨覺有莫可言喩之爽快藥効之說明與其費千萬言不如聽徑驗者之一語或及身試服此藥五日而愈

本劑之特徵

一、服藥之次晨尿變藍色且排泄帶利比兒强烈之臭氣同時自身感覺不可言喩之爽快經數日後可得無上之歡喜

二、從前在尿道內繁殖之無數淋菌爲藍色尿所完全殺滅與尿一同排泄体外是以如用法麻煩且有危險之自家洗滌法絕無施用之必要

三、特製利比兒之藥効爲使之確實認識起見可取服藥後之尿清求專家用顯微鏡檢查最爲捷徑蓋服藥後尿中淋菌逐日殺滅之現象在顯微鏡下可以具体觀測足令患者滿足

四、凡由異國人種而傳染之病毒具有猛烈性尤爲頑固故普通治淋藥毫無寸効惟特製利比兒對此猛毒性淋菌有完全滅絕之功効極爲顯著

洗滌之危險

凡患淋病之人必欲一度洗滌尿道不知必貽後悔茲將洗滌可懼之弊害實例畧示二三

一、因使尿道分泌之膿及推入尿道深處逆侵睪丸忽起睪丸炎恐致發腫疼痛發熱等症使身体喪不能動之苦痛

二、患者之尿道既甚糜爛更注入藥物則尤與一層之刺戟是以排出膿汁及較前更多甚至排出混血之尿

三、膠皮管及點滌器插入於已爛之尿道誤傷尿道血管致出血震蕩之人亦時有所聞

四、藥物注入尿道其勢過激將淋菌一併推入膀胱內部致起淋毒性膀胱炎膀胱加答兒等症卒至不能恢復原狀之人以屬不少

以上自家洗滌尿道有百害而無一益効果微弱請加注意爲要

大阪市東區南久太郎町二丁目
發售本舖 竹村製劑所
日本滿洲海外到處藥店皆有販賣

大贈送美人畫

女界福主治婦科諸病百發百中救人無數到處歡迎人人信仰久爲各地各界所信用今爲酬答愛用諸位惠顧之雅意起見特到上海訂印大宗美術印刷精美絕倫時髦無比美人畫片多種現已到齊凡以現錢在本房或在各地大藥房大商號購買女界福一瓶者贈送美人畫片一張多則類推但掛賬或買其他貨品恕不贈送限定由本年陽曆八月十五日起至十月十五日止兩個月爲期過期無效女界福愛用諸位請速購求無失良機是爲至盼恐未週知謹此佈告

△平常婦女常服「女界福」增加表

增加氣血、增加胃力、增加目力、增加氣魄、增加健康、增加操作力、增加聽力、增加美顏、增加發育力、增加耐久力、增加智慧、增加不老、增加生殖力、增加體溫、增加記憶、增加腕力、增加筋力、增加精神、增加思想、增加消化、增加聰明、增加睡眠、增加壽齡、增加志向、增加聲音

女界福總發行處 大連市平和街四八
德記全棧大藥房
長電話二一二八五 振替大連四四七六番

醫藥界專門

各醫生、各醫院、各藥房、欲購、西洋原料藥成藥、醫科器具、及一切醫療器械者賜顧、德商興華公司醫藥部

本公司分設瀋陽業經多年除歐美各大埠外在東亞各地日本東京大阪中國平津滬漢廣州香港均設有分行專售醫藥界用西洋各種原料藥成藥及醫療器械等久已譽滿全球舉凡醫藥界用一切物品大者如X光器械小者如注射針頭珍貴者如顯微鏡人工太陽燈及一切光學器械電氣治療器械並最新發明之醫學界用品等無不備具本公司在德國自有各專門製造工廠外他如舉世聞名之德國怡默克化學大藥廠之各種原料藥品及成藥德國埃泰善爾工廠之蛇牌醫療器械德國薩彌泰斯工廠之醫用電氣器械德國徠資工廠之顯微鏡及各種光學器械德國拜道爾夫工廠之人頭牌絆瘡膏及奧倫等均係本公司獨家經理並本公司常備大宗現貨以供各界需求如荷零購整批或賜詢一切無不竭誠歡迎函索蛇牌醫科器械目錄須附郵票百分

奉天商埠南市場西 德商興華公司謹啓 電話二五八九號

新強力殺虫劑

日英法意專賣特許

亞蘇 アース 大特賣

滿洲大博覧會々期中附帶贈品記念特賣

蠅、蚊、蚤、臭虫、油虫、壁蝨、虱子、毛虱、蛆、羽虫、毛蟲、蟻、蟆子、其他一切之害虫

一用亞蘇必能絕滅

特長

亞蘇有最强之殺虫力且於人畜無害、以一劑而有殺虫、防臭、消毒三作用、芳香馥郁不污損器物、爲斷然凌駕其他同種品之純國產殺虫劑 遇火安全

特賣品 亞蘇殺虫劑 ½加崙(二合半餘)一罐 大連賣價 五十錢 奉天、新京、牛莊、安東賣價 七十五錢 哈爾濱賣價 九十五錢

景品 亞蘇噴霧器 定價卅五錢一個 亞蘇達姆 定價二十錢一個 亞蘇特賣罐每買一個即奉贈

特賣數 六萬罐 全滿各地亞蘇販賣小賣店中有之

製造元 木村製藥所
海外發賣元 三井物產株式會社 大連、奉天、牛莊、新京、安東、哈爾濱

家庭常備藥 アースタム (亞蘇達姆膏)

亞蘇達姆膏 外傷一切 濕疹、汗疹 化粧前等

大連市大山通二番地 橫濱正金銀行 大連支店

代表番號 電話長三一六一番
宿直專用 電話六〇一五番
振替貯金番號大連二二〇〇番

資本金 壹億圓(全額拂込濟)
積立金 壹億壹千九百七拾五萬圓
營業種目 貸付、割引、信用狀發行、內外爲替、其他一般銀行業務

本支店出張所

橫濱(本店)、東京、東京丸ノ內、名古屋、大阪、神戶、下關、長崎、牛莊、奉天、開原、新京、哈爾濱、青島、天津、北平、漢口、上海、香港、廣東、新嘉坡、蘭貢、卡爾卡達、孟買、克拉基、馬尼拉、斯拉巴雅、斯馬蘭、巴達比雅、雅悉德尼、倫敦、巴里、漢堡、伯林、阿雷基散得利亞、布哇、桑港、羅斯安捿魯斯、夏突爾、紐育、里約的嘉內羅

清補妙品 百齡機

男女老幼 四時宜服 有意想不到之效力

純淨及含鐵質 補力多

療肺治咳 壯補全身 功效偉大 一服即知

九福乳白魚肝油

味美無腥 世界獨一 滋養豐富 優良製劑

得之則生 生丹

辟瘟防疫 起死回生 家居必備 旅行必携

上海白克路 九福公司總發行

東三省總經理奉天鼓樓南 五洲大藥房 自動電話四三七六

大連

行將閉幕滿洲博覽會 各特設館分開獎品節
滿鐵館之滿鐵節於廿六日舉行 因巳至末期觀光者愈爭先恐後

滿洲大博覽會、限於八月卅一日、照豫定期、於午前十點舉行閉會式、並招宴各關係者、開閉幕之慰勞宴、因至閉會期不遠、在此尚未閉會之期間中、會場內各特設館、為誘覽觀客計、於二十三日決定、各分定日期、各開獎品日、凡入場者、皆可各得以若干之獎品、場內之滿鐵館、已定於廿六日、開滿鐵館日、諸般之計畫、已均決定、當日來觀、行將閉會之博覽會者、當必蜂擁而入云

△宣傳進行 備大型貨自動車二輛、裝成機關車、及展望車、於廿六日午前九點、於滿鐵本社前進發、機關車、派社服制帽之社員、乘坐、高鳴汽笛、沿路進發、展望車、乘坐音樂隊、演奏樂曲、並行撒發日文及華文之宣傳單數萬張、約於十一點鐘到會場、在會場中一遊、於滿鐵館前陳列、更於當日、在市內主要街路之廿處地方、高札滿日之宣傳牌

△大贈彩 於廿六日、之當日對有費入博覽會場觀光者、及滿博招待入場者、先到之一萬五千名、均於滿博會場正門、贈彩品券、於滿鐵館前交換賞品、計

△一等賞一名 贈施行之日鮮滿二等周遊券
△二等賞一名 贈大連新京間一等往復乘車券
△三等賞一名 亦贈以大連新京間往復乘券
△四等賞一名 亦贈以大連新京間往復乘車券
△五等賞以下、分贈博覽會畫間帶獎入場券共二百張、並贈場內各興行物之觀覽券、博覽會記念寫眞帖、繪明片、滿鐵館、吃茶券等、均無空籤

除此分贈彩品外、更于午後二點起、于會場中、開各種遊藝、共分為晝夜兩次
一、晝間 午後二點、于音樂堂、開滿洲劍劇、及戲法、音樂等、更有三十餘名之高蹺會、巡遊于博覽會場中、至午後七點止前之一點鐘內、於滿鐵館二樓、分投膠皮風船數百個 分贈小旗一萬個
一、夜間 自午後七點鐘起於音堂、演奏音樂、滿洲劍劇、自八點鐘起、高蹺會進行、於場內八點半、於音樂堂開電影廿餘種、九點乃至九點半、於滿鐵館前、或於大噴水池附近、發放煙火、更點小型提燈三千個、贈與入場者、夜間之博覽會場、當更呈前所有之熱鬧云

販賣紀念寫眞 餘利捐國防金

守護吾等之空、太連全市民於十四日開國防日、全市民對於空之防備、均得一大戒心、大連婦人團體聯合會、目下尚於博覽會場中、販賣

審查出品 授與褒狀

博覽會出品之審查、於廿三四兩日、開始審查優劣、定於廿八日午前十點、於演藝館、招請官民有力者約五百名、開盛大之賞品授與式、出品審查、對關東州及滿洲國採取之生產加工與所製造者、依出品入之希望而審查之、希望者、計共取廿四名

第一部 工業及工藝品
第二部 演色工藝品及裝身具
第三部 農蠱林礦業品
第四部 水產畜產及狩獵品
第五部 各種飲料及食料品
第六部 機械及電工業品
第七部 各種工業用品
第八部 建築材料及建築

各部、於審查之結果、對於優秀者、均給以△名譽賞名譽金牌△一等賞金牌△二等賞銀牌△三等賞銅牌等褒狀 審查長、為中央試驗所長栗原鑑司氏、審查員為各方面之專門家廿二名

一日有五起 參觀之團體

滿洲大博覽會於廿二日連參觀之團體、計有▲京城普通學校生徒八十四名▲京城驛主催觀光團廿名▲營城子普通學堂生徒八十四名▲大連家政女學校四十五名▲大連商業學堂生徒八十名▲憲兵候補生七十二名▲天成鐵工所二十名▲林同文商業學校三十一名▲黑龍江省張警備司令官以下軍官視察團三十名

黑龍江警備司令部 軍官來連視察
張司令官率領一行廿七人 參觀博覽會豪壯前所未有

黑龍江省警備司令官張文鑄氏、以此次大連市主催之滿洲大博覽會、對滿日親善前途、以及滿洲資源開發、並東亞文化發揚上、具有重大關係、尤於其中之國防館、對軍事介紹、更有充分發揮之偉效、乃援各省區參觀團之前例、組織軍官視察團、來連參觀、以期所部軍官、多見多聞、俾擴眼界、而資觀摩、俟歸還後、更進而為全體將校士兵作詳密之解釋用以灌輸新知、精神向上、故對團員之選擇、除由警備司令部內各處選擇優秀將校參加外、更由所屬各旅團、選派少校以上之軍官二十名、於本月二十日上午十一時出發、由張司令官躬親統率、以示鄭重而表熱烈、於廿一日夜到連、參觀博覽會於廿二日、曾赴埠頭歡迎凱旋之將官、更赴旅順參觀戰跡及要塞、俾可實地觀察、作為戰陣參考、張氏所懷之感想、於廿四年前、曾來大連一次、今巳無昔日之面影、大連市之發達、洵極可驚而滿洲國各都市、亦當有若斯之發展、不卜可知、深誠為幸事、余係軍人、深願努力國家之各種建設、大連以歷史的觀之、亦誠為意義深遠都市、此次又於此間滿洲大博覽會、實為極有意義之偉舉、吾人不禁一同欣喜之至、文化進步極進之北滿、得於此絕好機會、得耳聽眼見的充分觀察、此文明介紹之資料、率卅餘名警官來連視察、倘於職務上、有餘裕之時間、必盡十二分的視察、滿足心願云

△滿洲大博覽會黑龍江省軍官視察團團員人名
警備司令部參謀處
警備司令部副官處 中校股長 劉格忱
警備司令部軍務處 中校股長 張慶元
警備司令部軍需處 中校股長 韓朝棟
警備司令部軍醫處 中校處長 薛鶴聲
警備司令部宣傳委員會 少校委員 蔡亞民
警備司令部副官處 中校秘書 趙景山
警備司令部 中校秘書 王士湖
警備司令部 中校秘書 房紹鑾
警備司令部 少校副官 楊忠文
混成一旅 中校副官長 姜博書
混成一旅 中校團附 蒙繼洋
混成二旅 少校參謀 于紹新
混成二旅 少校團附 紀清源
混成三旅 中校團附 孫強
混成三旅 少校副官 王秉權
混成四旅 中校副官長 于明甲
混成四旅 少校團附 郭憲綱
混成五旅 上校參謀長 王英賢
混成五旅 中校參謀 姜榮顯
騎一旅 中校參謀 張國政
騎一旅 中校團附 王振東
教導隊 中校團附 張金祥
教導隊 中校團附 馬超
教導隊 少校隊附 郎俊哲
憲兵隊 少校隊附 韓玉珠
砲兵營 中校營長 陸洪鈞

各地分設警察署 保民生命財產
署長均經任命已到任 關東廳並派多數警官

關東廳、為保護居住民之生命財產、於東邊道、熱河、洮南、三角地帶、重要都市樞要地、設置警察署、各地之署長、現已任命矣
△熱河方面
錦州領事館警察署長 松木警視
赤峰領事分館警察署長 中島(勇)警部
承德領事分館警察署長 角脇警部
平泉警察分署長 保圓警部補
凌源警察分署長 吾妻警部補
朝陽領事分館警察署長 中川警部
△東邊道
通化領事分館警察署長 島田警部
海龍領事分館警察署長 鈴木警部
陶鹿領事分館警察署長 菊島警部
△洮南地區
洮南領事分館警察署長 平川警部
通遼領事分館警察署長 谷口警部補
鄭家屯領事分館警察署長 谷本警部
△三角地帶
瀋河警察分署長 竹原警部補
打虎山警察分署長 佐佐木警部
新民領事分館警察署長 隆矢警部補

各地署長任命外、約計派遣、奉天及總領事館警官共四百名、五十六名、島田、鈴木兩警部、豫定於廿五日赴任、熱河方面、豫定於廿五六七八之四日間出發、分赴各自任地云

專在船中 偷竊鐘表
犯人已落網 審問餘罪中

於六月二十日以後、在入港之貨物船內、發生鐘表盜難續出不止、所轄之水上署、正銳意內偵中、在市內櫻町同生仁當舖內、查出曾在東崗丸船上、盜去之金表、價約值二百圓、考察質物者之人相風體、擬為寺兒溝福昌公司苦力宿舍內、李玉海所為、於二十日乘其夜寢際、警署將其逮捕、經嚴重取調之結果、判明該徒為鐘表專門之竊盜、自供不諱、目下在調審餘罪中云

各界歡送 南洋長官
林前警局長 離連歸東京

自去年二月迄至今日、來滿維持治安、僅逾一年半之關東廳警務局長、林壽夫氏、因此回榮轉南洋長官、已於二十二日、偕同眷屬、乘烏蘇里丸離連矣、至埠頭歡送者、有三澤皮子窩、石井大連、土屋水上各署長、各署員、不下數百人呈空前未有之盛況、林氏談話如下 即歸途至鄉里岡山小住、行赴東京、到東京將事務交代清楚後、約於九月末、始能赴任、各項計畫、多未能實現、頗抱遺憾、滿洲與南洋、無何關係、今後益望在滿洲住在之各位仍努力發展滿洲為盼云

交通慘劇 乘客重傷

二十日午後九時五十分頃、市內入船町四番地、大連自動車運轉手孫榮山年二十一歲、於當日由博覽會場起、向市內日新街進行、載乘客十合原幸七同叔母年五十九歲、及長女淺香、年十八歲、等、三名乘客至市內山吹町十番地前十字路交叉點處、適有旅順市旭町、網島子年(二十九)歲及美鳥年十二歲、二人乘市內入船町、大連自動車、疾駛而來、運轉手張永生年二十四歲、双方躲閃不及、起正面衝突、乘客網島子等二人、飛往車外跌傷、前記之三名乘客、亦碰負重傷、當即收容赤十字病院治療中、自動車亦顛覆電車軌道上、電車約停十分間、小崗子署、詳細調查原因中

霞町發現赤痢病

市內霞町十六丁目二十五番地、四歲幼女岩橋靜子、患類似赤痢症、經家人發覺、於二十三日早晨、遂急送至大連療病院診治中云

於九月十七日舉行 網球聯賽大會
規章於二二日內發表 於廿四五日開始報名

原定於七月十六日舉行之大連青年會主辦第三屆大連軟式網球聯賽會、因七月十六日、為滿洲國學行滿陸上競技對抗、青年會選派選手赴新京、及其後警備第十屆水上運動大會等關係、致延期至今、茲因各事均行過去乃決定於九月十七日(星期日)舉行此第三屆大連軟式網球聯賽大會、現青年會體育部、正在籌備一切中、所有規章等、均在一二日內發表云、即

大連青年會主辦第三屆軟式網球聯賽大會
△期日 九月十七日自上午八時起
△地址 大連北公園內滿鐵網球場
△報名期 自八月二十四五日起
△報名截止期 九月九日止

至於報名費等、均俟青年會方面公布之、優勝盃即去年第二屆大會時、大青隊所奪得之奉天關市長盃參加團體、聞本年當比去年者為多、據所知者 師同、電鐵、旅公、普蘭店、皮子窩、大青右六隊、為第二屆時之出場隊、本年新組織者、則有商業學堂、金州、或師同隊新組織第二隊、亦未可知

決定分期改造 陋雨之貨車
自明年度起

滿鐵現在使用之木製有蓋貨車、既多腐污、遇雨即陋、為防止計、積載之貨物、多被濡濕、於十八日起至廿一日之三日間、於大連開防止會議、決定分期改造、即豫定昭和八年度改造五十輛、昭和九年度改造八十輛、昭和十年度改造六十七輛、昭和十一年度改造六十八輛、昭和十二年度改造四百四十輛、昭和十三年度改造四百四十輛、昭和十四年度改造四百四十輛、昭和十五年度改造四百四十輛云

西山前財局長 於廿六日東歸

前關東廳財務局長西山氏、於廿六日午後一時半、由旅順出發之列車來連、於廿七日乘大連出帆之烏蘇里丸、晉京拜訪各方面後、歸同鄉里、該氏或於九月下旬乃至十月初旬之中間、歸連就大連新設通信會社之任云

監球賽消息 黑貓對業餘
於錢具球場

黑貓監球隊、約業餘籃球隊、定於廿四日午後五時半、假大廣場錢俱球場、作友誼練習、並請煙台白燕籃球隊長莊文聰君、為評判、查業餘隊自擊敗飛飛籃球隊後、每日不休、早晚練習、期爭霸於群雄之上、本日又應黑貓之約、屆時定有一番之熱烈戰、迷公們盍興乎來

偷鐵當場即被捉

原籍旅順、現住大連市淺間町七零番地之、韓興則年三十歲、於二十一日午後二時頃、在埠頭九十二號倉庫前將野積之鐵棍二根時價約二圓五十錢竊去、正在馬車隱匿中、被監視人發見、當被水上署留置、取調餘罪中云

廣播順序

八月廿四日(星期四日)
自午前六時 廣播體操
自午前六時三十分 廣播體操第二
自午前十一時 行市(特產錢鈔股票各地行市)
自午後〇時十分 行市(特產錢鈔股票各地行市)
自午後三時三十分 行市(錢鈔股票各地行市)新聞
自午後四時 野球試合實況 西學院對實業 實業球場
自午後六時
一、新聞
二、中國語講座
三、小唄
四、簫(本曲寒月)
五、浪花節
六、職業紹介事項
七、新聞
八、氣象通報

特設各種提莊半價

大連監部通
西德泰百貨店
電話長 六四五九 八五九四

開催日
八月二十六日(土) 二十七日(日) 二十八日(月)
九月一日(金) 二日(土) 三日(日)
每日午前十時開始
雨天順延
由常盤橋 甘井子 金州 旅順 至星個浦競馬場乘合自働車減價

秋季大競馬
勝馬投票券 單勝式 複勝式 各金五元 廿元
帶彩入場券 金一元
(每日在各競賽時發賣)
社團法人 大連競馬俱樂部 電三二五三番

鮮果專門代理店廣告
敬啓者敝公司自開辦以來、已經五載、深蒙各大商埠同業及各大果樹園皆相信賴、不勝感謝、敝公司店員人等、對於果實確有譜練、又非常認眞、故有最善之成積、恐未遍知、特登報聲明
奉天二十里堡果實公司啓 日長電話二八五二番

緊要聲明
敝號八月十四由奉天驛前郵局捎書留信一件一五一號追至十八尚未送到恐被紛失此信內有奉天滿洲銀行立大連本行付五九七號切手一枚、又奉天泰豐號立大連裕昌恒付滙票八九號手票一枚已至各關係家分途聲明上記切手滙票一概作廢嗣後勿論落于中外人手均作無效特此聲明
八月十八日 大連市浪速町二八 鈞泰麪莊啓

穿洋服諸君注意！
本號在連十有餘年、洋服材料花樣時新、由上海請到技師、諸君欲穿英國呢絨、請到敝號參觀選擇、向來販賣英國呢絨、竟達一千餘種之多、洋服手工精上加精、
大連市監部通 升昌祥洋服呢絨店 電話二一七五五番

小兒科專門
池田醫院
大連市西廣場 電話六三六五五番

各科診療病室完備
岐山醫院
醫師楊鳳鳴
小崗子平頂街五十七番地 電話四六五五

廣告
本工場專造各種玻璃器具料盃料碟料缸大小各類坐掛罩燈一概俱全零售批發定期不悞倘蒙惠顧不勝歡迎
地址大連(日)榮町二番地(即西崗東關街鐵道北)
南滿洲硝子會社 電話五七四〇番

電話或買或賣……請到電話商會議
對官廳方面一切手續親切無費辦理並以電話保證可貸借薄利金融
大連市敷島町六六(歌舞伎座舊址) 電話商會 電話局主任 橋本植松 電話三八九〇

博愛醫院
外科 皮膚科 產科 內科 齒科 X光(愛克斯)
各種肛門病 花柳病 婦人科 小兒科 鑲牙
院長 孟天成
副院長 日沖飛那
大連市小崗子宏濟街十一番地 電話長五四六七、六八〇九
分院 市內奧町十五 電話 八五一〇 七六七九

式合中外：流行的尖端！
經濟第一：衛生的綱要！
高級婦人服 舞踏服 洋裝附屬雜貨、帽子、香水、婦人服料子、廉價貢献
中山婦人服店
連鎖街(銀座) 電話二三二四九番

請看紅松板料特別大賤賣
本號近由海參崴運到大批紅松板料成色優良特別廉價出售批發零買均可如有購買者請到敝號接洽可也
大連市橋立町(露天市場南首) 電話六九九七番 天增祥木廠啓

大連大龍街
啓化書社
發售 上海 求古齋 書畫碑帖 大廉價
電話(五〇三一番)

●畫譜類(珂羅版 金屬版 祇售七折) 書籍(祇售六折)▲分類陳列▲歡迎參觀 青島即墨路 中華書局啓

雀巢 名畫大觀彙刊

雀巢畫妙集 珂羅版印紙 初二集 每部四冊 價六元
雀巢畫萃集 珂羅版印紙 初二集 每部四冊 價六元
雀巢畫箋集 珂羅版印紙 初二集 每部四冊 價六元
雀巢畫寶集 珂羅版印紙 初二集 合訂四冊 定價八元
雀巢畫範集 珂羅版印紙 初二集 共訂四冊 定價六元
雀巢三千法 人物畫稿 套色版印 甲種八元 乙種五元
以上珂羅版印均售七折 書套▲六折 書箱遺省者仍贈 着色實價外無加 贈以▲上雀巢愛國習畫範本一部

雀巢精繪十八羅漢冊頁着色洋十元無扣▲墨色五元七折、雀巢精品百菊圖冊頁十二幅精妙絕倫▲着色八元無扣、陸廉夫精繪畫冊一元八角、王念慈南山翠一元六角、王念慈西湖十二景一元六以上除有色無扣外▲其餘均七折、眞本芥子園四集人物書傳開六冊▲定價五元▲祇售六折雀巢愛國習畫範本五角四冊▲零購六折▲滿五十部半價

▲書籍類
註音字母 四書白話句解 甲種一元四角 乙種每部六冊 定價七角
古文白話句解

詳註版 文學大尺牘 中紙十六冊 定價四元六
大全 文辭尺牘集 中紙十六冊 定價三元六
金聖嘆 才子尺牘 中紙一元四角 洋紙一元七角
陳眉公 適軒 四六尺牘 中紙一元五角 洋紙八角
詳註分類言文對照 秋水軒尺牘 共訂三冊 定價一元

上列大廉價祇畫書籍二類另有碑帖名目繁多詳載目錄函索附郵一分期內購滿三十元贈文帝勸世寶訓屏條全堂每滿三十元贈立軸一幅

經濟

倫敦大條期現仍不變
本埠鈔票呈穩健
紐約縮孟買休標金略呈小快
滙兌中美日美英美俱行下落

據本報廿三日專電、海外市況、倫敦大條、期現仍不變、現市十七便士十六分十三、期市十七便士十六分十五、紐約稍縮爲三十六仙整、孟買尚休、各國滙兌、俱行下落、中美落二十五仙、爲二十八弗二十五仙、日美落十三仙、爲二十六弗八十七仙、英美則落一仙、爲四弗五十一仙八分一、本埠鈔票、仍呈穩健、查二十三日前場開盤、現市一千零七十元整、安三十萬、期市一千零七十二元五、安八十五萬、金兌洋一二六九五、鈔兌洋一三六〇五、大洋兌鈔九五三五云
二十三日上海電訊、銀塊不動物價鐵市報硬、標金開價落下少許、低處空戶不肯續空、大連幫出而稍存、市情穩靜中、一時略呈小快、美滙、白耳義存華商空、讓期安事少許、近期市價開、二八弗二五、隨至二八弗一二五、東滙、大連幫稍存、開價一〇四五、正金空、安一〇四三七五、收盤前、一般賣價一〇四二五

上海廢兩改元後 錢業表示便利
銀錠澎脹係一時現象

上海電訊、昨據錢業界消息、自廢兩改元實行後、錢業方面於往來、滙劃、等項、均可省却兩元折算之一重手續、故感到便利不少、惟當實行伊始、銀錠(即元寶)不復通行於市場、勢不能不向中央中國、交通、三銀行以七一五之標準、調換新幣、然新幣之鼓鑄、每日僅出十萬元、而上海原有銀錠、已達二千萬兩之譜、故兌換極感不敷、況外埠各地往來行莊亦各以舊存銀錠、抵帳匯滬、非既感銀錠過剩、又不得不予收受、以是益覺元寶太多、前雖電請財政部令飭中央造幣廠、加量鼓鑄、迄今尚無復電、而事實上雖充其量、恐亦難激增、現行莊往來、係臨時以廠條(即中央造幣廠之銀條每一條爲一千元)互相通用、益以紙幣之流通、故雖銀錠膨脹、然尚不致有周轉不靈之感云

凌川全境地畝數 實局調查所得
九大區按年耕種之地畝 共二一〇九、四三三三分

玆向錦縣實業局調查全境九大區已墾耕地畝數目分誌於左
◇第一區、一八六、三三三
◇第二區、一五三、〇六三
◇第三區、二一七、八二四
◇第四區、一九一、〇〇〇
◇第五區、二六一、〇〇〇
◇第六區、二一六、二四四
◇第七區、四九一、六一四
◇第八區、三七一、二二〇
◇第九區、一六、二〇〇
以上全境共耕地畝數爲二百十萬零九千四百三十三畝三云

佳木斯南崗 將成繁華市鎮

佳木斯鎮南崗、前係荒涼村落、現轉爲繁華之巨鎮、業誌本報、玆查該崗修築之工程、迄今將及三月之久、車馬運輸、人工營造、材料之豐富、規模之宏大、實爲滿洲空前所未有、確爲沿江之冠、現在樓房累累、接連道路、寬直平坦、似已成繁華之地、惟據素知友軍詳細者言、該地工程、預擬三年方可完竣、睹其工程之浩大、可知將來該市繁盛之一斑矣

朝鮮向滿洲運鮮魚 請求減低關稅
已向滿洲國政府提出陳情書

(釜山電訊)滿鮮魚市場聯合會長香椎源太郎氏向對滿洲國政府已提出關於經由鮮滿國境向滿洲國輸入鮮魚之關稅與大連營口經由者同樣辦理之陳情書矣

油業界大有轉機

哈爾濱訊、北滿油業界、前在五六月間、衰頽特甚、開工者僅有二三家、入七月後大豆價格漸次跌落、製餅有利、因之開工油坊、日有增加、在七月下旬開工油坊尚爲五家、迨至八月中旬、遽然增至九家、一日生產豆餅達一萬三、枚、日本豆商如三井、三菱、日清、佐賀等、亦皆開始收買、每日成交約八十車、目下交易、既如此盛旺、而豆價又節節低落、製餅一枚、可獲利金四五分、故現下又有數家、正在準備不日可實行開業、近來生產豆餅、平均一日達一萬九千四百八十四枚、較中旬又增加六千枚、再有兩個月、新豆即可上市、今後豆長無漲高可能、北滿油業界、將日進於發達之境域云

本年上半年間之 滿滬交易狀態(一)
輸出入貿易均呈減少之勢

自大同二年一月至六月半年間、滿洲國與上海之貿易狀態、有漸趨減少之勢

△輸出貿易

輸出貿易、減少一萬二千八百九十三金單位、由滿洲國向上海輸出品中之皮被提克、比利時、英國等少製品所壓倒、由五月已斷輸出之跡矣、洋灰則因日本製品及香港製品增加之故、至六月輸出皆無、今將本年一月以降各月之輸出額錄之如左(金單位GU)

月	輸出額
一月	三三、三五〇
二月	一七、九四五
三月	二一、二四九
四月	二九、六四三
五月	三三、三五七
六月	三、八九三
累計	一〇六、八四五

又輸出貿易之內容以玻璃洋灰爲主、其輸出額如左(金單位)

	△平面玻璃	洋灰	其他
一月	五七、八	六三三	二、〇七〇
二月	一、九一六	二、九六八	一三、〇四一
三月	九二七	九、四七六	一〇、八〇四
四月	二二、三二三	三、九六八	三、三五二
五月	一	九、六九六	二三、六六一
六月	一	一	三、八九三

△輸入貿易

又由上海向滿洲國之輸入貿易額、爲七十九萬五千一百四十五元、自一月至六月之累計、爲九百四十八萬一千九百零一元、其每月之貿易額如同左表有漸趨減少勢

月	輸入額
一月	三、七三三、五九二
二月	一、六七四、〇七二
三月	二、〇五四、二五三
四月	一、一二七、九九四
五月	九九六、〇四七
六月	七九五、一四五
累計	九、四八一、九〇一

商情

本埠特產 (二十三日前場)

品名	限月	開盤	收盤
▲大豆	現袋	四、三五	四、三三
	八月	四、三一	四、三〇
	九月	四、三六	四、三四
	十月	四、三五	四、三三
	十一月	四、三四	四、二九
	十二月	四、三五	四、二九
▲豆餅	現貨	一、三五〇	一、三四〇
	九月	一、三四〇	一、三四〇
	十月	一	一
	十一月	一、三四〇	一、三四〇
	十二月	一、三四〇	一、三四〇
▲豆油	現貨	一、三四〇	一、三四〇
	九月	一、三一〇	一、三一〇
	十月	一、三〇〇	一、三〇〇
	十一月	一	一
	十二月	一	一
▲高粱	現貨	一、九〇	一、九〇
	八月	一、九四	一、九二
	九月	二、七九	二、〇五
	十月	一	一
	十一月	二、〇四	二、〇三
	十二月	二、一〇	二、〇九

本埠錢鈔

(二十三日前場) ▲大連鈔票

	開盤	收盤
現貨	一〇七、〇〇	一〇七、一〇
高	一〇七、一〇	一〇七、〇〇
成交額		三〇萬
近期	一	一
成交額		
高	一	一
遠期	一〇七、二五	一〇七、三〇
高	一〇七、二五	一〇七、四〇
成交額		一〇二萬
十時 鈔對金	一〇七、一〇	
十二時 鈔對洋	一三六、一〇	
十二時 金對洋	一三六、九五	
鈔對金	一〇七、一五	
鈔對洋	一三六、〇五	

(二十三日後場) ▲大連鈔票

	開盤	收盤
近期	一〇七、二五	一〇七、三〇
高	一〇七、二五	一〇七、三〇
成交額		二萬
近期	一	一
高	一	一
成交額		
遠期	一〇七、二五	一〇七、三五
高	一〇七、三〇	一〇七、三五
成交額		三〇萬
鈔對金	一〇七、二五	
鈔對洋	一三六、〇五	
金對洋	一三六、八〇	
三時半	休市	

電報滙兌 (二十三日)

倫敦銀塊	一七便士十六分三
同期市	一七便士十六分五
紐約銀塊	三六仙〇分〇
孟買銀塊	盧比
英美滙兌	四弗五〇仙八分
日美滙兌	二六弗八七
中美滙兌	二八弗二五

▲美兌棉

現貨	九仙五〇
八月	九仙五二
十月	九仙七一
十二月	九仙七九
二月	九仙九五
四月	一〇仙一五

商品市場 (二十三日前場)

▲印度棉花 六月 一〇仙二八
奔哥爾 盧比 布牢共 盧比 奧姆拉 盧比

▲神戶滙兌 日美 賣 二六弗八分五 買 二六弗八分七 正午 賣 弗 分 買 弗 分

▲匯豐掛期(二十三日)
日匯 一〇三元〇〇〇
英匯 一先令二便士八七五
美匯 二七弗八七五

▲上海標金
開行 八四二元八角
最高 八四七元五角
最低 八四一元三角
收盤 八四二元七角

▲上海外匯

	賣	買
東滙	一〇四元三七五	一〇四元八七五
英滙	一先令二便士六二七五	一先令三便士〇〇〇
美滙	二八弗六八七五	二八弗三一二五

▲大阪三品

限月	前場開盤	後場收盤
八月	二三四、八〇	二三四、九〇
九月	二三一、七〇	二三一、九〇
十月	二二一、八〇	二二一、〇〇
十一月	二〇八、九〇	二〇六、七〇
十二月	二〇三、五〇	二〇一、九〇
一月	二〇一、〇〇	二〇〇、〇〇
二月	一九六、九〇	一九六、九〇

▲大阪棉花

	開盤	收盤
現貨	五四、二〇	五六、〇〇
定期	五四、〇〇	五五、〇〇
現貨	五四、一〇	五五、九〇
定期	五五、〇〇	五五、〇〇

▲大阪期米

	開盤	收盤
現	二一、五九	二一、五九
中	二一、〇二	二一、〇二
期	二一、一二	二一、一二
現	二一、五五	二三、五五

▲東京期米

	開盤	收盤
現	二二、三三	二二、五九
中	二二、五九	二二、一一
期	二二、二七	二三、〇一
現	二三、三〇	二三、〇一
中	二二、五六	二二、二七
期	二二、二七	二二、二七

▲仁川期米

	開盤	收盤
現	二三、三三	
中	二三、五九	
期	二三、二七	
現	二三、三〇	
中	二三、五六	
期	二三、二七	

▲神戶豆餅

	開盤	收盤
現	一、九	一、六五
中	二、〇	一、一九
期	一、九	五〇
十一月	二、〇	一、五
十二月	三、三〇	

▲大連股票

	開盤	收盤
五品期	六、〇〇	六、〇〇
豆新期	一	一
鈔期	一	一

▲同短期

	開盤	收盤
五品期	二〇七、六〇	
豆新期	一	一
東新期	一九二、六〇	一九一、九〇
高錢鈔期	一九三、六〇	一九一、九〇

▲大阪棉絲(二十三日)

限月	前場開盤	後場收盤
八月	二三四、七〇	二三四、九〇
九月	二三一、七〇	二三一、九〇
十月	二二二、八〇	二二二、〇〇
十一月	二〇七、九〇	二〇五、七〇
十二月	二〇三、五〇	二〇一、九〇
一月	二〇一、〇〇	二〇〇、〇〇
二月	一九六、九〇	一九六、九〇

▲大阪棉花 開盤 一九六、九〇 收盤 一九六、九〇
▲橫濱棉絲 開盤 五四〇、〇〇 收盤 五四一、〇〇

北地行市 (二十三日前場)

▲印度麻袋

限月	前一節	前二節
八月	八五七〇	八五五〇
九月	八六〇〇	八五九〇
十月	八五九〇	八五三〇
十一月	八五六〇	八五三〇
十二月	八五八〇	八五三〇

綠扛袋 二三盧比八分一
盧扛袋 二六盧比八分一
滙兌行 八〇盧比〇分〇

▲奉天奉票對金票 現貨 五、九三〇

▲開原國幣對金票 現貨 一〇一、三〇 一〇一、三〇

▲新京國幣對金票 現貨 一〇一、一〇 一〇一、一〇

▲哈爾濱國幣對金票 現貨 一〇一、三五 一〇一、三七五

▲安東國幣對金票 現貨 一 一

(奉天國幣) 現貨 一〇一、三五 一〇一、三〇 定期 九八、五五 九八、四五 高 九八、六〇 九八、四五

(安東平銀) 現貨 一、四〇六 一、四〇六 匯兌 七三九 七四〇 當限 一、四〇九 一、四〇九 高 一、四二二 一、四二〇 遠期 一、四二二 一、四二〇 高 一、四二三 一、四二〇

(哈爾濱大豆) 九月 六五〇 六五〇 十月 六二七 六三七 十一月 六四〇 六三七

(哈爾濱小麥) 九月 八六五 八六五 十月 八一〇 八二五 十一月 一〇五 一〇五

▲公主嶺錢鈔現貨 一 一

國幣 一 一 鈔票 一 一

(二十三日後場)

▲奉票對金票 五、九三〇

▲開原國幣對金票 現貨 一〇一、三〇 一〇一、三五 定期 九八、五五 九八、五五 高 九八、五〇 九八、五五

▲新京國幣對金票 一〇一、三〇 一〇一、三五

各地發送量

發站	大豆	高粱	豆餅	雜糧
▲開原	一車	一車	一	一車
▲公主嶺	五車	二車	一車	五車
▲四平街	七六車	一車	一車	一車
▲新京	六車	一	一六車	九車

大連到貨量

大豆	高粱	豆餅	雜糧
四九車	一	一	九車

招募代派處

凡於省城各區以及附郭市鎮欲派銷敝報者敢請即來敝分社接洽不勝歡迎之至

發報迅速 待遇優厚

奉天商埠地十一緯路 滿洲報分社啓 滿日電話四二二四一六一一番

庚午醫院

戒煙簡章函索即寄

新法忌煙 戒期迅速負責斷纏作事遂便毫無痛苦

診療 內外科 花柳皮膚科 眼科 耳鼻咽喉科 戒煙科 婦人小兒科

新久淋病 注射特效藥針一盒保險除根

院址奉天大西關大街路南

大連市西通六十四番地 王仁眼科醫院

電話六七五二號

地址在常盤橋西廣場電車道中間路北便是

堅固。輕便。價賤 新式自轉車出現

近直接由工塲定製新式自轉車車體堅固使用耐久在庫豐富價格低廉倘試愛用確知其實(保險一年)

定價 甲種一輛金廿二圓五角 乙種一輛金十八圓五角

大連市若狹町七一番地 大德商會 電話二一七四五番

痔瘡 救星

神效八珍 化痔靈 專治內外兩痔、便血脫肛、肛門腫痛奇癢、流膿流水痔漏潰瘡、紓痒生肌若用此藥、內服或外擦、有立竿見影之功、神乎其神之效一盒大洋一元五角、函購不加郵費 總發行奉天小南門裏鄰親王府胡同李郁生齋廬 代理處 新京北門外五洲藥房頭道溝義和棧大連康德記源棧 奉天震泰報館大吉祥志雲翔子岡藥房同興元

五淋新藥發賣 得利格諾賓(Dorigonobn)

一盒(五日分金一元五角) (十日分金三元)

班劑爲大阪醫科大學醫學士福原正義先生所創製爲慢性急性五淋之新藥一經服用確能立奏效果

總發賣元 日本橋藥局 大連市信濃町四十四番地 電話八三六二番 振替大連四四九七

梅濁赳星

德國空前發明淋病特效聖藥

五淋白濁 六小時奏效

殺菌滅淋 澈底治療 藥力最大 奏效最速 譽滿全球 第一靈劑

各國名醫三萬人一致公認熱烈採用三千二百萬病家實驗證明絕對特效打破現代淋病治療史上之最高紀錄確是全世界還沒有這樣進步的製劑

本劑係德國醫聖愛地那博士四十年之心血結晶、其主要成分爲轟動全球醫藥界所公認根治淋病最具神效而殺菌力最最强烈之BALS.COPAIV.製劑、並配合富有清濁利尿鎮痛消毒收斂防腐等特效之各種名貴藥物、用最新科學方法監製、主治急慢性五淋白濁、以及因淋病而引起之一切尿道炎症、雖手術注射內服電療及屢醫屢藥不克奏效之重症、服此無不立顯驚人效能!

每盒三元 函購寄費加一

世界各華各大藥房均有出售

□上海白克路—柯爾登洋行獨家經理

▲奉天商埠五洲大藥房 ▲哈爾濱道外正陽四道街口 柯爾登洋行

贈券 58

玆奉上郵票十分請寄下梅濁赳星樣品一份及淋病療養新書一冊此致

奉天十一緯路七三號或哈爾濱道外正陽四道街柯爾登洋行

姓名住址

經售處

▲大連、華泰、德記全、華西洲 ▲奉天五洲、大成 ▲遼陽義和堂 ▲營口中西、五洲 ▲長春中西、中法藥房 ▲哈爾濱泰華西 ▲安東瑞祥泰、五洲 ▲黑龍江、中西 ▲鐵嶺義和堂 ▲洮南和發順 ▲吉林五洲 ▲四平街蘭店康德記 ▲金州志誠成 ▲各埠各大藥房均有出售

八月六日開市

新京大馬路之 愼昌公司

貨色齊全定價便宜恭請參觀

最新發明銀器種品用新式電刻腳踏最高技師監製質料堅硬刻美麗色澤鮮明經久不變燦爛悅目人人欲愛如銀盾銀盃花瓶花瓶屏條聯對賀鼎盃鍾品目繁多無喜不臻加款題字不取分文誠爲交際家第一贈送品愛美的唯一鑒賞品獎賞家第一獎賞品

專售全球時式鐘表 採辦高等套目鏡片 發賣無線電機話匣話片 各種樣樣用品 專工代客修理鐘表 聘請理驗光學專家驗光配鏡分毫不爽

機會難得 交臂莫失

美術禮品

營口△大連市浪速町 黑龍江△新京△吉林